大公報
Ta-Kung-Pao
123 Connaught Road, C.
Hong Kong
督印人　費彝民
經中國人民郵政登記認為新聞紙類
廣東人民郵政管理局執照第十五號
第一萬九千六百四十六號
今日出紙三大張
零售港幣壹毫
每月本港三元外埠七元
地址　香港干諾道中一二三號
經理部電話　四八〇三六
編輯部電話　四八〇四六
電報掛號8778
廣州辦事處　惠吉西路二坊一號　電話：11605
干諾道中一二三號大公報有限公司承印

神經衰弱，頭暈目眩，食慾不振，營養不良，請服
飛騰補丸
廣州仁人聯合製藥廠出品
中國進出口公司廣州分公司經營
香港代理處：華潤公司

蘇聯向英美建議 東西訂友好條約

雙方駐德軍隊減少三分之一

東西兩邊界各八百公里可空中攝影

【新華社北京二十一日電】據塔斯社莫斯科二十日訊：蘇聯政府在十五日給歐洲各國政府和美國政府同樣內容的照會，建議歐洲各國以及美國締結友好合作條約，並且同時提出了條約的草案。

照會指出，蘇聯政府認為，歐洲各國政府以及美國政府如果都想要制止歐洲局勢的危險發展，就應該作出努力，以便制定地方性的全歐解決辦法，這些辦法應當在現階段就是切實可行的，並且是所有政府都可以接受的。

蘇聯政府認為，這個條約應該包括有旨在防止和抵抗在歐洲發生的侵略行動以及鞏固一切歐洲國家的安全的條款。重要的是：歐洲國家和美國應該承擔義務，不管它們是不是發動侵略的國家在現有軍事公約和條約中的盟國，它們都不給任何破壞歐洲和平的國家提供軍事和經濟援助或道義上的支持。

蘇聯政府在建議中主張採取措施來促進停止軍備競賽和促使華沙條約組織和北大西洋公約組織採取裁軍措施。照會說，歐洲國家在尋求這種局部解決問題的途徑方面採取主動也可以為達成與裁軍問題有關的更廣泛的協議打開一個前景。

條約草案中規定在歐洲建立無原子武器地區。這一地區應當直接靠近歐洲兩個軍事集團的分界線。締約國應當承擔起尊重上述地區地位的責任，並認為這一地區所包括的國家的領土是不使用核武器的範圍。

蘇聯政府建議規定在最近一、二年內把駐在德國的外國軍隊人數縮減三分之一或者是另外的大家同意的數目，並且就對執行這一義務建立監督和視察系統的問題達成協議。蘇聯政府同意在距離華沙條約參加國和北大西洋公約組織參加國駐軍區的分界線兩邊各八百公里上空的區域內進行空中攝影，以預防突然襲擊。

有任何歧視和沒有任何形式的人為限制的基礎上擴大平等互利的經濟合作。

蘇聯政府認為應當在條約中反映締約國關於交換科學研究工作經驗、把原子能用於工業的經驗以及互相提供原料、材料和設備的願望。締約國可以在更鞏固的基礎上發展互相的接觸，特別是在科學、技術和文化方面。

蘇聯政府提出建議的動機，是希望經過一番努力而制定共同措施，使歐洲不致被推入戰爭，找出鞏固和平的途徑。

照會指出，締結華沙條約的政治協商委員會提出的關於華沙條約締約國和北大西洋公約組織成員國之間的互不侵犯公約，毫無疑問將會起巨大的積極作用。照會強調說，沒有歐洲各國的共同努力和建立它們之間的全面合作，歐洲的和平與安全是不可能得到保障的。

人民日報斥美強盜邏輯

美國的兇惡面目只會促進人民覺悟

原子部隊也不能挽救侵略者的滅亡

【新華社北京二十一日電】人民日報社論：「艾森豪威爾的旗幟就是海盜的旗幟」。全文如下：

艾森豪威爾在七月十五日向美國人民發表的演說，其主要論點後來也被麥克米倫、勞埃德所重複，可以說是美英侵略者對中東實行武裝干涉的一個綱領。全世界愛好和平和自由的人民不能不認識這個綱領。

艾森豪威爾的演說提出了一套證明侵略者可以任意摧毀各國的民族獨立、任意剝奪各國人民行使主權的權利的強盜邏輯。按照這種邏輯，美國武裝力量可以對任何國家進行侵略，可以霸佔全世界。這是一個威脅世界和平的綱領，一個實行戰爭動員的綱領。

艾森豪威爾說美國軍隊侵佔黎巴嫩是為了「美國的福利」，為了「保衛美國人的生命」。但是因為「在黎巴嫩大約有兩千五百名美國人」，這顯然不能成為向外國出兵的根據。世界上一切國家都有自己的「福利」，多數國家都有僑民在外國，按照艾森豪威爾，豈不是大家都可以互相出兵了嗎？況且，在黎巴嫩根本不存在什麼對於美國僑民的威脅。人們知道，希特勒在一九三六年七月對西班牙進行武裝干涉的時候，就是說為了要「保護德國人的生命財產」，這同艾森豪威爾的所謂「保衛美國人的生命」的說法一模一樣。日本在一九三一年、一九三二年和一九三七年侵略中國的時候，也曾經利用同樣的藉口。這種強盜的邏輯如果不加以粉碎，那麼，美國今天可以因為二千五百名僑民出兵黎巴嫩，明天它就可以因為另外的幾千名幾百名僑民出兵到別的國家。這樣，世界還能有安寧嗎？

艾森豪威爾又說，美國軍隊進佔黎巴嫩是為了「協助黎巴嫩政府維護它的領土完整和政治獨立」；並且說，美國和黎巴嫩的夏蒙賣國政府都「有權參加關於自衛的集體安全措施」，而這種行動是聯合國憲章所承認的「固有的權利」。這種詭辯簡直同殺人越貨的強盜自稱是為了保障被殺被劫者的生命財產的安全一樣無恥！黎巴嫩的領土本來是完整的，只是在美國軍隊侵入以後才喪失完整；黎巴嫩的政治本來至少在形式上是獨立的，黎巴嫩人民反對夏蒙政府的鬥爭正是為了把這種形式的獨立變為實際的獨立，而在美國軍隊侵入以後，就連它原有的形式上的獨立也被撤底破壞了。艾森豪威爾想求援於聯合國憲章，這只是使他的破綻更加擴大。按照聯合國憲章第五十一條，「聯合國任何會員國受武力攻擊時，在安全理事會採取必要辦法，以維持國際和平及安全以前，本憲章不得認為禁止行使或集體自衛之固有權利。」這裏難道給了艾森豪威爾和夏蒙以美國干涉黎巴嫩的任何權利嗎？一絲一毫也沒有！在黎巴嫩，根本不存在受武力攻擊的問題，而只有純粹的內政問題。這一點，甚至為了尋找干涉黎巴嫩的根據而派出的聯合國觀察團和聯合國秘書長哈馬舍爾德本人的報告都作了證明。而且，美國的出兵也不是「在安全理事會採取辦法以前」，恰恰是在安全理事會採取辦法以後。美國侵略者如果可以如此玩弄聯合國憲章和安全理事會而不受到應有的反擊，那麼，美國今後把武裝部隊開入任何一個由賣國政府統治的國家，又還有什麼困難呢？（下轉第三版）

抗議美英侵略中東

圖為解放軍駐北京部隊官兵在抗議書上簽名。（新華社稿）

對召開首腦會議建議 美英仍玩拖延伎倆

並圖在聯合國裏繼續耍弄花樣

【路透社華盛頓二十一日電】白宮新聞秘書哈格蒂說：美國已完成對赫魯曉夫覆文的草稿，並稱，複本已於昨晚（廿日）送巴黎北大西洋公約組織常設代表們考慮。

詢以美國覆函何時可望交赫魯曉夫，這位白宮發言人說：「我不打算定出任何特別的時間。」

【路透社華盛頓二十日電】艾森豪威爾總統在蓋茨堡作小休後，今天回到了華盛頓，並立即開始舉行最高會議，討論中東危機和蘇聯關於二十二日在日內瓦舉行首腦會議的主張。參加會議的有國務卿杜勒斯、副總統尼克松、國防部長麥克艾爾伊、參謀長聯席會議主席特文寧和副國務卿赫脫。會前，白宮發表聲明，全文如下：

「美國現正審慎研究蘇聯的照會，並且有意經過適當的商討後，迅速的提出一個溫和的、有建設性的答覆。」

「這個答覆將不阻礙聯合國已經開頭做得很好的工作，而將予以增強。」

「我們想，安理會的工作有力地推進是十分重要的。」

安理會復會 討論日本提案

【路透社聯合國二十一日電】安理會經過兩天休會後，定二十一日復會，討論日本關於中東局勢的提案。

法聲言在原則上 贊成開首腦會議

但是對蘇覆信仍未發出

【路透社巴黎二十一日電】此間二十一日正式宣佈：法國政府在原則上贊成赫魯曉夫舉行最高級會議以討論中東局勢的建議。可是，法國政府不能接受赫魯曉夫信中的措詞和前言，認為它不屬於促進局勢緩和和尋求諒解的性質。

法內閣召開會議，討論中東局勢，由戴高樂主持。散會時在一個公報上做了這樣的宣佈。

法政府正在與英美兩國政府協商答覆赫魯曉夫的建議。

【路透社倫敦二十一日電】英國外交大臣勞埃德二十一日談到蘇聯最高級會議的建議。他說：在他看來，聯合國是解決目前中東問題的團體。

勞埃德從華盛頓會談歸來。他在機場答覆問題時說：蘇聯的建議「必須加以慎重的研討」。他又說：「我不認為我們反對在任何時間及在適當的論壇舉行最高級會議。但在目前，我認為聯合國應該是解決這個問題的機構」。他說，他不認為中東的局勢會對世界和平有什麼威脅。

邊境受英軍威脅 也門向阿聯求援

科威特反對外軍開入境內

【法新社也門首都塔茲二十一日電】也門教長已要求阿聯武裝部隊協助保衛也門領土並使也門從帝國主義者的威脅下解放出來。教長下令也門各族總動員，並在全國實施戒嚴。

先是教長和他的部長們及顧問們在塔茲附近的夏宮開會，然後決定請求阿聯武裝部隊的援助。

教長並向聯合國抗議，反對英國廢黜拉哈傑蘇丹，認為這是直接威脅也門。教長在致聯合國的函中說：「這樣，使英國可以任意在也門邊境集中軍隊」。

【路透社開羅二十一日電】科威特執政者顧問委員會主席穆罕默德・厄爾・奧寧比二十一日在此間說：「科威特反對外國軍隊在科威特集中」。

奧寧比現在此間醫病。

詢以他是否知道科威特這個盛產石油的波斯灣國家有加入新伊拉克共和國的計劃，他答稱：「並沒有此種計劃」。

他又說：「我們與伊拉克有着友好的和兄弟般的關係」。

他對美軍登陸黎巴嫩有如下的評語：「這是一個政治錯誤，類似英軍因蘇彝士而對埃及的攻擊」。

蘇航空節表演精采

波捷等代表也參加

飛行「桌子」能空中停留

捷飛行員空降時在傘下表演吊環體操

【據新華社莫斯科二十日電】今天，近十萬莫斯科人在土希諾機場慶祝航空節，觀看蘇聯航空事業的力量。蘇聯和許多兄弟國家航空飛行員表現了他們的高超優越的飛行技巧。

和以往幾年不同，今年參加表演飛行技術和顯示在民航技術方面和體育飛行技術發展方面的成就的，除了蘇聯運動員之外，還有保加利亞、匈牙利、波蘭、羅馬尼亞、捷克斯洛伐克的代表。飛行表演的節目非常豐富，分為四個大部分，共有三十八項，每一項都引起觀衆的興趣。

觀衆今天在這裏看到了一切類型的現代化的體育飛機和一切民航飛機。

表演開始時，滑翔機作了特技表演。蘇聯、捷克斯洛伐克、匈牙利、波蘭、羅馬尼亞的滑翔機運動員在一千多公尺的高空不斷翻筋斗、打滾。他們的表演花樣繁多，十分精采。滑翔機編隊表演特別引人入勝，這些滑翔機出現在一千公尺的高空，編隊整齊，像一隊銀燕一樣，接連翻着筋斗，作一百八十度的迴旋，從高空陡然下降。飛機幾乎接近地面了，但突然又凌空而起。在這一剎那間，觀衆不得不驚歎飛行員的久經鍛鍊和高度的飛行技巧。

第三部分是直升飛機表演。各式各樣的直升飛機出現在飛機場上，這些平常似乎笨拙、緩慢的飛機在飛行員高度技巧的操縱下，像普通飛機一樣，突升突降，做着各種角度的技巧飛行。它們的表演令人讚歎不已。接着，一架特殊的飛行機器升起了，這時報告員報告說，這架飛行「桌子」是一種正方形的東西，上面是正方形，下面是噴氣筒。這種裝置人們在一些講星際飛行的科學幻想文章中曾經看到過。這種特殊的機器飛了二十五公尺高，停留了五、六分鐘之久。

第三部分是噴氣式飛機表演。其中特別引人入勝的是空中踢足球。當兩架「雅克－十八」飛機從遠方飛到離機場三百公尺高空時，地面上放出八個直徑為半公尺的彩色氣球。兩架飛機在機場上空來回盤旋，用螺旋槳來擊破氣球。人們看到，這兩架飛機像雄鷹一樣尋找獵取對象。當發現氣球時，飛機就向氣球衝過去，一個個的氣球好像被飛機吞進去了，看不見了。

有三架飛機是羅馬尼亞飛行員駕駛的。它們在表演了許多驚險、俯衝、急轉等絕技之後，突然，馬達聲消失了。飛機徐徐下降，原來是駕駛員把發動機關住了，飛機用滑翔的能力降落在草地上。隨後出現的是蘇聯最新式的民航機。它們是世界上最大的客機「圖－一一四」、「圖－一〇四Ａ」、「伊爾－十八」、「安－一〇」和「小蜜蜂式」飛機，它們排成一長隊飛過機場上空。

五光十色的跳傘表演是航空節表演的最後一部分。其中一個節目是三個飛行員在二千公尺高處從飛機上跳下，當運動員離開飛機時，機場上的觀衆只看到三個黑點下墜，後面拖着像紅綢一樣的煙幕，到距地面六百公尺時，降落傘像三朵鮮花一樣開放了。在另一個跳傘節目中，捷克斯洛伐克運動員顯示了高超的技術，在空中降落傘下面作了吊環體操表演。

全部節目快要結束了，這時遠方出現了二十六架飛機，它們排成一列長隊。當它們飛到機場上空的時候，數百名跳傘員出現在空中，降落傘五彩繽紛，傘後襯着藍天白雲，組成了一幅美麗的圖景。

奧總理訪莫斯科 蘇奧舉行會談

蘇京電台責美破壞奧中立

【法新社維也納二十日電】奧地利總理尤利烏斯・拉布今晨自維也納啓程飛往莫斯科。他率領奧地利政府代表團到蘇聯作正式訪問。代表團將在蘇聯逗留一週，團員還有副總理比塔曼和外長費格爾。

【法新社莫斯科二十一日電】蘇聯真理報今天歡迎將在這裏舉行的蘇奧會談，認為會談在這個時候舉行尤其重要，因為美英兩國「正在把世界推上戰爭的邊緣」。

【路透社倫敦二十一日電】莫斯科電台二十一日廣播：蘇聯政府向美國抗議，反對美國軍用機從德國南部的基地（經奧國領空）飛往中東。

莫斯科電台說：抗議照會已由蘇外部副部長查魯賓面交美國大使湯普遜。照會指摘美國「蓄意破壞奧國中立地位及破壞根據對奧條約之條款而應承擔的義務。」

奧國政府曾於上星期向美國駐維也納大使館抗議，反對美國運輸機飛越奧國領空。

【法新社莫斯科二十一日電】奧地利總理拉布今天下午三時三十五分乘蘇聯伊留辛－一二飛機，從維也納到達莫斯科。蘇聯部長會議主席赫魯曉夫、副主席米高揚都到機場歡迎。

【路透社倫敦二十一日電】英國首相麥克米倫二十一日說：英國正在「緊急地考慮」用最好的方法安排一個會議，使政府首腦們能夠出席。

工黨反對黨領袖蓋茨克爾說：英國廣大的輿論誠懇地希望政府首腦們的會議能儘可能提早舉行。他問首相是否他將於明天（廿一日）說明他怎樣答覆赫魯曉夫。麥克米倫說：「我當然希望於明天做出一個聲明。」

【路透社華盛頓二十日電】今天，這裏的外交界人士認為，美國接受蘇聯提出立即舉行中東危機的最高級會議建議，特別是依照赫魯曉夫條件舉行會議，是不可能的。

國務卿杜勒斯仍在研究和艾森豪威爾總統討論的赫魯曉夫的信，但是人們認為美國對蘇聯建議的初步反應是冷淡的。但是，由於很多的世界輿論顯然贊成蘇聯建議，以便消除戰爭恐懼，人們認為艾森豪威爾和杜勒斯對蘇聯建議或許會避免明顯的拒絕。

美議員曼斯菲爾說 蘇聯建議是合理的

莫爾斯反對為石油而流血

【合衆國際社華盛頓二十日電】參議院民主黨副領袖曼斯菲爾二十日說，他希望艾森豪威爾總統不要拒絕赫魯曉夫有關中東危機最高級會議的建議。

這位民主黨參議員說：「世界的命運或許就繫於這個會議」。

曼斯菲爾發表談話說：「這是一個合理的建議。」並說，他並非因為總統要做出「強硬的決定」而在批評總統。但是，他說：如果不同意協議中的建議，也不應該就這樣作了最後的答覆。

他說：「與其拖延或拒絕，因而或許要使生命作不必要的毀滅，那不如談判和挽救生命。如果蘇聯願望真正的和平，我們就應該在半路上迎接他們。」

【合衆國際社華盛頓二十日電】美國參議員莫爾斯二十日要求「徹底改組」美國情報體系。他說，這個情報體系在中東和其他地方幹了「見不得人」的勾當。

莫爾斯說：「為着石油是值不得美國人流血的。」他又說：美國國務院「對黎巴嫩是錯誤的」，而且美國對黎巴嫩的政策也得不到其他自由世界國家的支持。

蘇各地軍人集會 抗議美英侵中東

警告帝國主義者不要玩火

【新華社莫斯科十九日電】蘇聯各地軍人紛紛集會，抗議美、英帝國主義的侵略罪行。

據「紅星報」、「空軍報」報道，在外高加索軍區，各部隊都舉行了群衆集會。軍官和士兵們一致聲明準備完成保衛祖國利益的軍人職責。在某部的集會上，軍官們齊聲說，我們軍人熱烈擁護蘇聯政府關於不能對在國境鄰近地區造成嚴重威脅的事件置若罔聞的聲明。戰士古星耶夫說，社會主義陣營的威力是強大的。讓帝國主義者不要忘記這一點。我們警告他們不要玩火。

黑海艦隊的軍人憤怒地抗議美、英的武裝干涉行為，在軍艦上和部隊中都舉行了集會。水兵們一致要求制止殖民主義者的罪惡行為。某部集會通過的決議說：我們擁護我國政府所認為必須採取的保衛中近東和平安全的任何行動。軍官伊利欽在會上說，從中近東發生的威脅和平的事件中，蘇聯人民和軍人都會得出必要的結論。蘇聯軍人警告挑釁者趁為時未晚，趕快放下搶劫的武器。對黎巴嫩和約旦的侵略只會使挑釁者自取滅亡。

基輔軍區的許多空軍部隊也都舉行了抗議集會。在某部的集會上，飛行員、工程師和航空專家們一致通過決議，支持蘇聯政府就中近東事件發表的聲明。

美侵黎軍肆恫嚇

說攜有原子武器

【路透社貝魯特二十一日電】美軍一發言人二十一日在此間說，所有美國部隊不論是在地面、空中或海上都有「原子能力」。

該發言人在記者招待會上答覆詢問時說：為了軍事安全的原因，這個聲明不能再加以發揮。該發言人先前曾提到在黎巴嫩地區的美軍有「原子能力」，故記者們作此詢問。

廖創興銀行
為適應大衆需要　增設各部門
增設　堂皇大樓　歡迎租購
辦理華僑　一切信託
執行遺囑　管理遺產
地產貨物　透支按揭
營業時間　八時半至五時半　星期假日照常辦公
保管箱租　價格廉宜
防火保障財物安全
提倡儲蓄　鼓勵節約　小額存款　利息優厚
月息　一百元至五萬元　五萬元至十萬元　十萬元以上者
香港德輔道西四零二號　電話：四二一七四　二八〇八

中國出品建築小五金
用料高超　尺寸齐備
堅固耐用　欢迎訂貨
中國雜品出口公司上海分公司
电報挂号 SUNDRY SHANGHAI

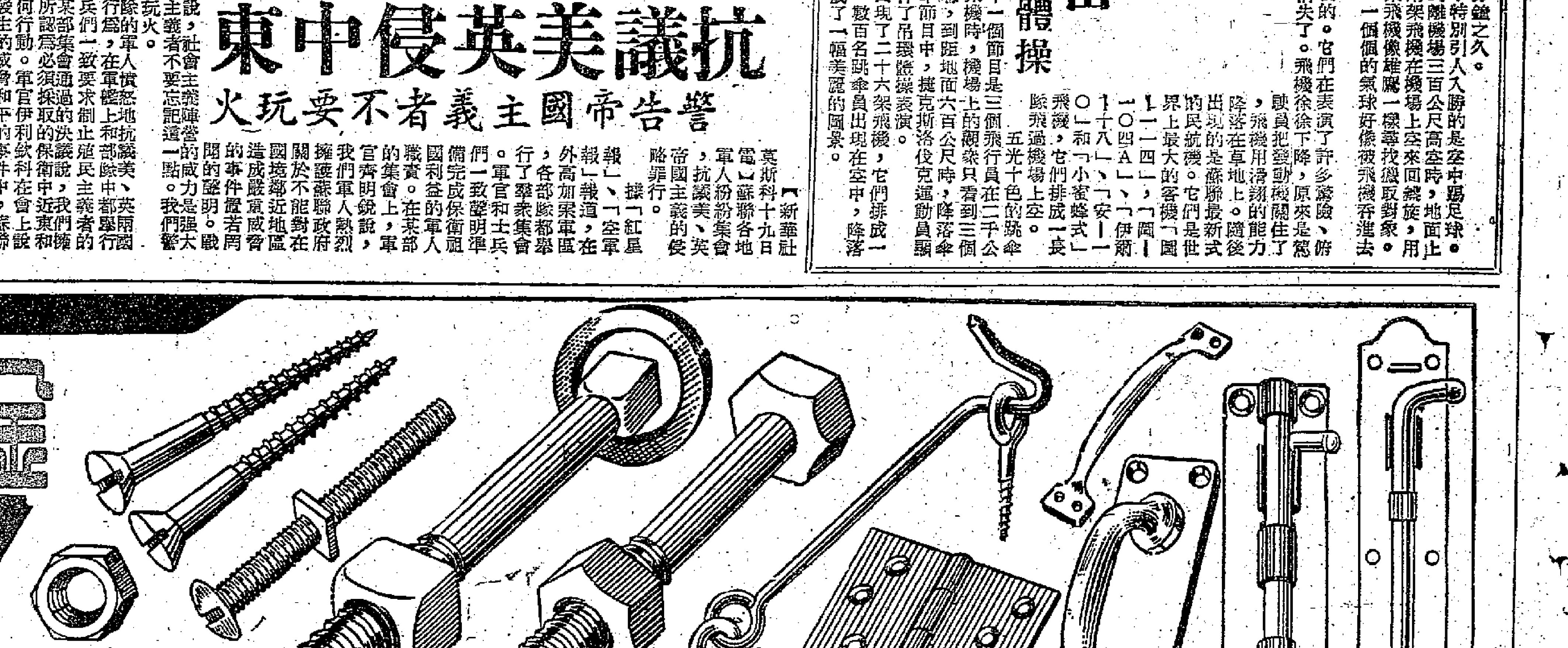

香港代理處：華潤公司　中國銀行大廈　電話：27741
經銷處：新華五金機械公司　德付道西386,388號

六億人民怒吼

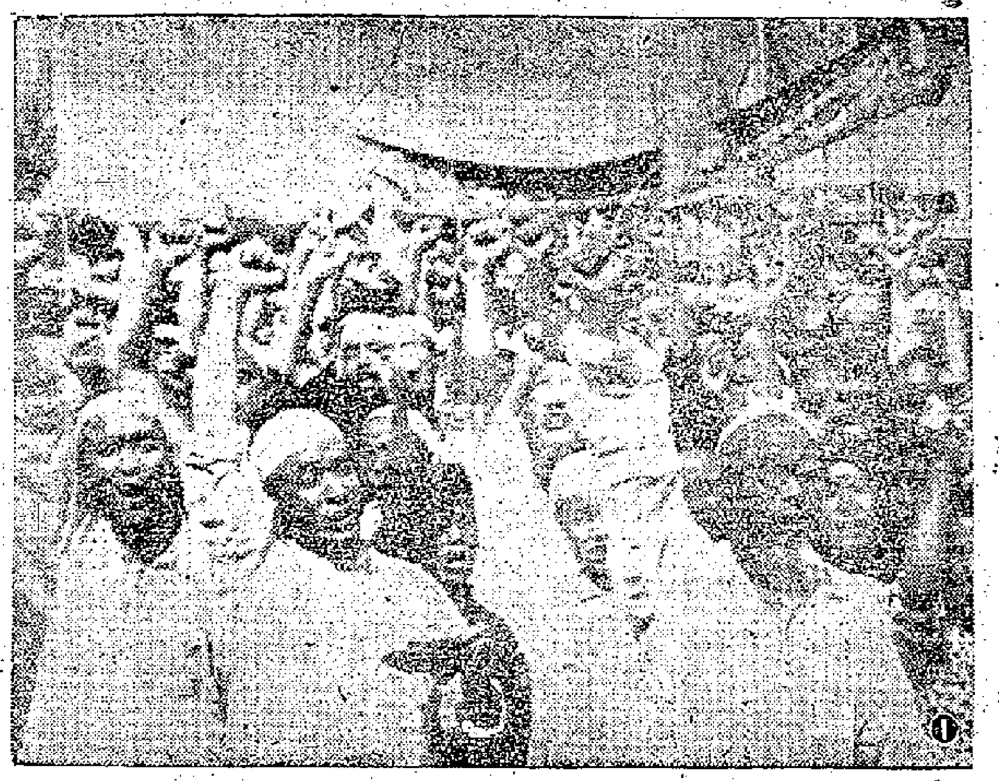

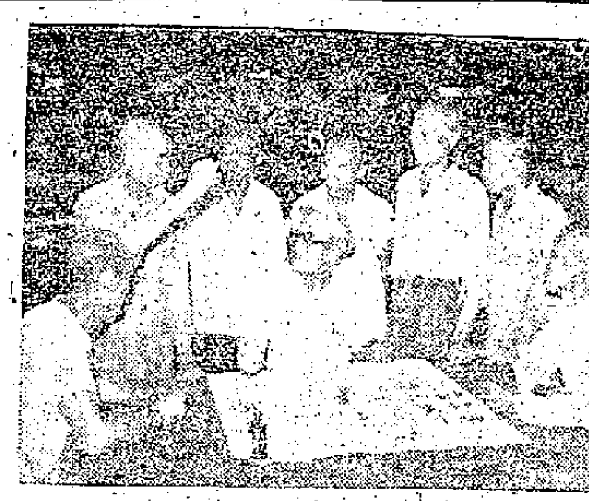

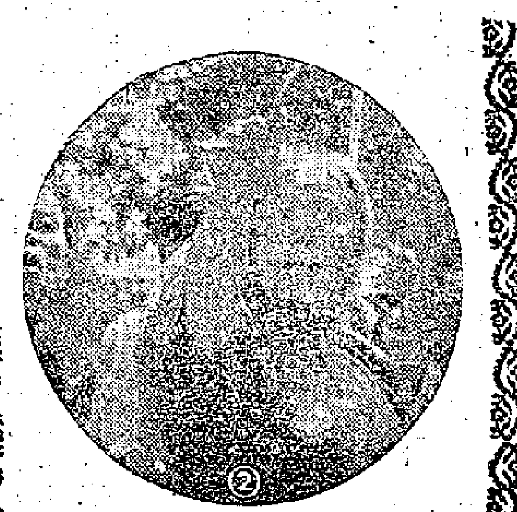

一、西安市各界二十多萬人民舉行示威遊行抗議美國武裝侵略黎巴嫩，支持伊拉克共和國，參加示威遊行的穆斯林在高呼口號。

二、蔡淑珍老太太在英國駐中國代辦處門前示威，高呼口號。

三、這是北京大學教授湯佩松振臂高呼口號。

四、北京人民藝術劇院在示威遊行中演出支持黎巴嫩民族獨立運動的活報劇。

五、長辛店機車車輛修理廠的「二七」老工人們在寫抗議書，抗議美英帝國主義武裝侵略黎巴嫩和約旦。

六、全國婦聯副主席李德全（左）和參加全國婦女工作會議的代表，到英國駐中國代辦處門前，抗議美英帝國主義武裝侵略黎巴嫩、約旦。

為應付對阿聯的任何侵略

納賽爾巡視敘邊

伊拉克宣布將隨時抗禦外侮

副總理講話：伊拉克革命與阿聯革命目標相同

【據新華社開羅二十日電】據「金字塔報」二十日刊載的巴格達消息：伊拉克共和國最高權力委員會發言人宣布，伊拉克國內的戰鬥已經完成，現在準備清對外的戰鬥。發言人強調說，帝國主義者一定失敗，正如帝國主義者反對埃及和革命的運動遭到了失敗一樣。

【據新華社大馬士革二十日電】阿拉伯聯合共和國總統納賽爾二十日在敘利亞地區的一些部長以及第一軍司令和他的助手陪同下，視察了第一軍總部和接近黎巴嫩的邊境地區。

大馬士革電台援引這裏的消息靈通人士的話說，納賽爾總統的視察同對付可能發生的對阿拉伯聯合共和國敘利亞地區的任何侵略的防務計劃有密切的關係。這些人士又說，納賽爾總統對他所看到的情況完全感到滿意。他要同第一軍總部的軍官們表示祝賀。

【路透社開羅二十一日電】阿拉伯聯合共和國總統納賽爾今天已回到開羅，並立即召開特別閣議。

「消息報」報道，在過去四十八小時中，阿拉伯聯合共和國軍事總部舉行由軍事參謀長出席的軍事會議。

納賽爾總統已定於明天晚上，埃及革命紀念前夕，向羣衆發表重要演說。

【法新社大馬士革二十一日電】消息靈通人士今天在這裏說，伊拉克副總理阿里夫已邀請阿拉伯聯合共和國總統納賽爾訪問巴格達。消息靈通人士說，納賽爾已經接受了。訪問日期還沒有確定。

【據新華社大馬士革二十一日電】伊拉克共和國副總理阿里夫十九日晚上在這裏說：「今天的伊拉克已經不是昨天的伊拉克了，如果有人對伊拉克進行任何侵略，今天的伊拉克將在到處進行抵抗，並且將捍衛它的每一寸領土。」

阿里夫在向歡迎羣衆講話時，詳細地解釋了伊拉克的革命。他說，一九五八年七月十四日是伊拉克具有歷史意義的一天。他指出，「伊拉克的革命是從伊拉克民族取得鼓舞力量的，同其他任何國家無關。我們不希望侵略任何人，我們的革命完全是內政，目的在於把賣國賊和帝國主義代理人從伊拉克清除出去。」他說，伊拉克革命是一個全面的勝利，這次革命和阿拉伯聯合共和國的革命有着同樣的目的。

侵黎美軍增至萬名

美機三架墜毀四架受傷

英軍亦由海空增兵中東

【新華社北京二十一日電】貝魯特消息：今天上午又有一批美國侵略軍一千四百人從土耳其空運到貝魯特，這樣，侵入黎巴嫩的美軍已近萬名。

美國今天同時從土耳其把貴裝備空運到黎巴嫩，其中包括一〇五公厘的榴彈砲。

美國軍方承認，美國侵略軍在侵入黎巴嫩的頭五天中已經損失了三架飛機。其中一架戰鬥機被黎巴嫩起義者擊中，墜落在貝魯特東面的山裏，駕駛員喪命。另外兩架戰鬥機是在從航空母艦起飛時在水中墜毀。

據報道，美國侵略軍正對各地的黎巴嫩起義者進行恫嚇和挑釁。

大馬士革的「旗幟報」今天報道說，有七名美國侵略軍的士兵被黎巴嫩起義者俘擄。

【合衆國際社黎巴嫩貝魯特二十一日電】美國廿一日輸送更多的傘兵到黎巴嫩。

二十一日到達的傘兵是從西德不斷空運來的一千四百名傘兵之最後一批。這些部隊包括砲兵、通訊兵和供應部隊，以支持上星期六開抵此間的一千七百名的空運部隊。

這樣，美國已開到黎巴嫩的軍隊大約一共是一萬人——已上岸的海軍陸戰隊和傘兵為九千人。另有一千八百人的海軍陸戰隊，仍在海上作為機動後備隊。這個數目大約相等於黎巴嫩陸軍的數量。

起義軍領袖對合衆國際社說：如果美國部隊繼續進入起義軍佔領的領土，他將要求阿聯及蘇聯派遣志願軍。

迄今為止，起義軍與美國之間，僅有一些小衝突。合衆國際社記者斯賓塞從美國航空母艦「蘇拉托加號」發出消息說：已有七架飛機被起義軍的砲火擊中。

【法新社倫敦二十一日電】英軍今天仍從海空兩路源源開往塞浦路斯和中東。

今天從倫敦和蘇薩斯飛往塞浦路斯的官兵有兩百人。戈頓・蘭諾斯將軍將於明天前往塞浦路斯，擔任和第十九旅共同駐該島的第三師指揮工作。駐塞浦路斯的英國軍隊現已有二十個營。

「阿爾比安」號戰艦，今天裝着軍用品駛離樸茨茅斯。

【據新華社北京二十一日電】和美國同黎巴嫩增加侵略兵力的同時，英國也在繼續向中東地區增兵。

據報道，英國第二十四步兵旅司令部在二十日從肯尼亞轉移到巴林島。巴林島在伊拉克東南的波斯灣裏。英國在那裏的空軍和海軍力量也已經加強，英國的三艘軍艦不斷在波斯灣裏「巡邏」。另有三艘滿載軍隊的英國軍艦正在從東非洲開往阿拉伯半島南端的亞丁途中。

由於英國把原來駐在地中海的塞浦路斯島上的幾千名傘兵調往侵略約旦，英國正把本土的第十九步兵旅抽調到塞浦路斯來。這個步兵旅約有三千人左右。

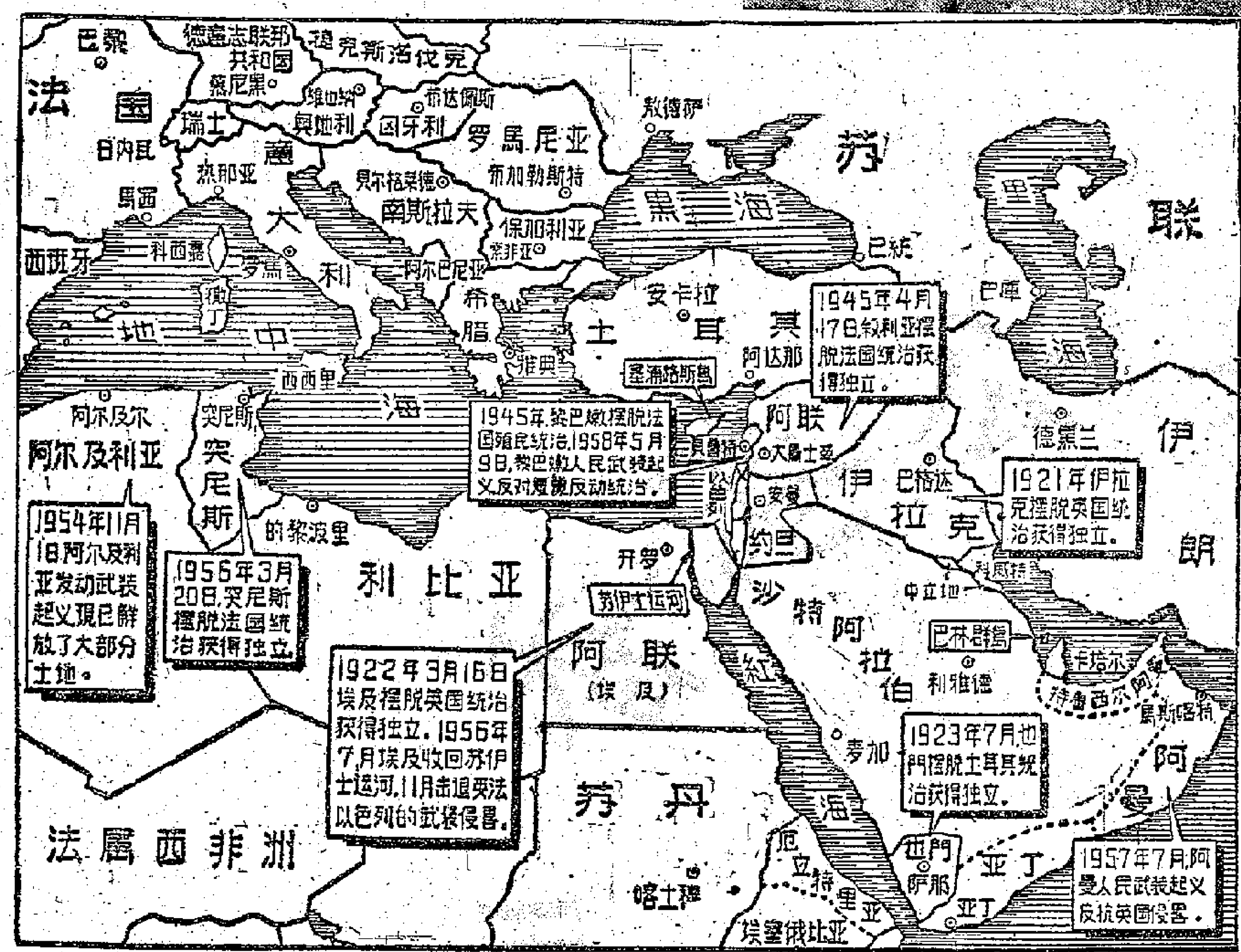

美英會談有此決定

侵略黎約不決撤兵

勞埃德在美談妥使侵略長期化

【據新華社北京二十日電】華盛頓消息：美英兩國在華盛頓舉行的共謀擴大侵略中東的會談一再延長。勞埃德已經決定把他在華盛頓的逗留期再延長一天，他將在二十日再一次同杜勒斯舉行會談，然後赴紐約同聯合國秘書長哈馬舍爾德會談，隨後回國。

消息透露，在勞埃德和杜勒斯的連天密商中，他們已經決定將不顧全世界人民的憤怒抗議，拒絕從黎巴嫩和約旦撤退兩國的侵略軍隊。不僅如此，兩國除了決心使它們對黎巴嫩和約旦的干涉行動變成既成事實和使之長期化外，而且還打算在站住了這兩塊陣地以後進一步擴大對中東其他國家，包括伊拉克共和國和阿拉伯聯合共和國的侵略活動。

【新華社倫敦二十日電】本社記者彭迪報道：美英兩國政府決定，要把它們的侵略軍留在中東，這不僅僅是為了繼續佔領黎巴嫩和約旦，而且也是為了便於它們對其他中東國家採取進一步的軍事行動。

倫敦「觀察家報」記者菲利普・迪恩在從華盛頓發回的電訊中報道說，杜勒斯和勞埃德已經達成了這樣的協議：美英軍隊不撤出黎巴嫩和約旦，除非作出了「令人滿意的安排」以「保護黎巴嫩和約旦，並且在必要的時候保護其他小國不受滲入的侍蔣和煽動進行的間接侵略。」

他們還決定，在他們認為必要的時候將在石油中心科威特和巴林使用武力。這條消息說：「英美現在共同計劃由美國在必要的時候把英國軍隊空運到那些酋長國去。」

「星期日泰晤士報」的消息說：英美關於採取進一步軍事行動的範圍所涉及的地區不僅包括波斯灣而且包括利比亞和蘇丹。

杜勒斯和勞埃德還決定不承認伊拉克共和國。並且決定護約旦國王侯賽因在法律上宛若是不是已經不存在的伊拉克—約旦聯邦的元首這個問題吊在那裏，從而為他們利用侯賽因進攻伊拉克敞開大門。

他們還一致認為，應該在七月二十四日在黎巴嫩舉行「選舉」。現在在貝魯特的美國副國務卿墨菲已經奉命安排這件事，準備在美國刺刀下根據美國的願望來在黎巴嫩舉行所謂「選舉」。

同時，美英軍事集結的速度越來越高。美國正在把一萬一千名士兵運到黎巴嫩去，英國正在運送六千名軍隊到約旦去。

【據新華社北京二十日電】安曼消息：繼美侵入黎巴嫩之後，美國正企圖利用所謂「邀請」的藉口，出兵侵略約旦。

美試氫彈結果 百餘日人受害

【法新社東京二十一日電】在南緯日本海防船上的一百二十二人，因受比基尼核子試驗輻射塵的沾染，可能已患了原子病。

強硬抗議美英侵略

我國兩千萬人示威

高呼美英滾出中東 美英滾出台灣

【中國新聞社北京二十一日電】到今天上午為止，在全中國的二百三十個大城市和中小城市中，有二千一百萬人舉行了反對美國和英國武裝侵略中東的強大示威遊行運動。

美英帝國主義在中東的侵略行動，對世界和平和人類的幸福造成了十分嚴重的危險的局面，全中國人民為美英侵略者破壞和平的罪惡行為所激怒，從十七日開始，各地人民迅速地形成了歷史上空前沒有的一次規模巨大的抗議示威運動。

示威者提出了最強硬的抗議，他們憤怒地高呼口號：「美國侵略軍從黎巴嫩滾出去！」「英國侵略軍從約旦滾出去！」「美國侵略軍從台灣滾出去！」

在北京，憤怒的抗議呼聲三四天來一直沒有停止，從十七日開始，這裏在舉行了五十萬人的抗議大會之後，有二百萬人到街頭進行示威遊行，示威的羣衆把無數的抗議書送到了英國代辦處。在上海，有一百七十萬人到街頭示威。陝西省差不多所有的縣市都舉行了示威遊行，參加的羣衆有五百多萬人。在我們幅員廣大的國土上，從極北的林區城市伊春到最南的大島上的海口，從沿海的重要港口，到柴達木盆地、帕米爾高原，到處都有成羣結隊的羣衆在向美英侵略者示威，顯示他們的憤怒和力量。

參加抗議示威的羣衆中有工人、農民、學生、機關幹部、街道居民、知識分子、穆斯林和母親們，他們要求和平，表示不能坐視侵略者來破壞和平。許多地方的中國人民解放軍官兵也參加了示威遊行，戰士們說：我們是和平的保衛者，我們不能允許和平遭受破壞！」

示威者還強烈地表示，美帝國主義者被中國人民趕出了大陸，又在朝鮮戰爭中被打得頭破血流，十足證明，他是一個外強中乾的紙老虎。人們高呼：「我們熱愛和平，我們決不怕戰爭！」

現在，全國人民正以密切關懷的心情注視着國際形勢的發展，並且決心以實際行動來增強保衛和平的力量。

黎人民猛攻監獄

美使館附近爆炸

【法新社貝魯特二十一日電】黎巴嫩起義者二十日晚上兩度猛攻沙卜爾斯監獄。該監獄關了若干政治犯。政府軍使用大砲擊退攻擊。

在黎巴嫩的塔里克・阿吉迪特區，起義軍和政府軍也發生了戰鬥。

【法新社貝魯特二十一日電】美方發言人說，貝魯特美國大使館後面今晨發生爆炸，沒有傷人。

土耳其也想動手

向邊境軍隊下了命令

【新華社北京二十一日電】據路透社二十日透露，在美英帝國主義武裝侵略黎巴嫩和約旦之後一直在奉命準備配合它的主子的土耳其統治集團，已經命令它駐在靠近伊拉克共和國和阿拉伯聯合共和國敘利亞地區邊境的軍隊「準備出動」。

消息說，土耳其陸軍參謀長門吉克最近還到亞達那「視察」。亞達那在土耳其南部，離敘利亞邊境不到一百英里，那裏的空軍基地已經在最近成為美國侵略軍在中東的主要集結地點。美國是經由亞達那把美國在西德的傘兵部隊空運到黎巴嫩去的。

智利萬人示威

反對侵略中東

印尼三千人集會示威

【新華社北京二十一日電】智利首都聖地亞哥消息：智利聖地亞哥約一萬人二十日舉行羣衆大會和示威遊行，抗議美國和英國武裝侵略黎巴嫩和約旦。

智利共產黨主席埃利阿斯・拉斐爾特和黨的其他負責人參加了遊行。遊行者高舉着紅旗和智利的旗幟，高呼「不准美國佬干涉黎巴嫩」等口號。

【合衆國際社雅加達二十一日電】約有三千羣衆二十一日在雅加達市中心區公共會堂集合開羣衆大會，通過議案，要求印尼人民積極工作用「各種可能的方法，與美英的侵略作鬥爭」。

一面反侵略 一面大躍進

京滬等地職工加緊努力

【中國新聞社北京二十一日電】北京、上海、武漢、瀋陽等地廣大職工，在抗議美英帝國主義侵略中東的示威遊行之後，就提出了「一面反侵略，一面大躍進」的口號。

北京棉紡織聯合廠一萬多名職工，從二十日起，開展了「支援阿拉伯人民生產運動週」。

北京鋼廠職工人表示，要在保證完成七月份生產計劃的基礎上，再增產優質鋼九十噸、大鋼錠三十噸、鋼錠三百噸。長途電訊局七十多人提出保證：凡是有關中東的電訊，一定要保證準確、及時、不出故障。北京汽車製造廠附件車間在不到四天的時間裏，提出改進工具和操作方法的合理化建議兩萬多件。

武漢市第六中學的師生，用生產鋼鐵的實際行動，用在科學技術上趕過英國的實際行動，支持阿拉伯人民的鬥爭。十九日下午，他們僅用了十分鐘的時間，就以先進的吹氣煉鋼法煉出了第一爐鋼。

上海、瀋陽、天津等城市的廣大職工也紛紛以實際行動支持阿拉伯人民的正義鬥爭和反對美英帝國主義的侵略。

美軍火爆炸

【合衆國際社米蘇里州肯薩斯城二十一日電】今天有一列八十五卡的火車，裝運直彈藥、瓦斯和燃油，駛至這裏附近時，有二十三卡出軌，引起一連串的爆炸，並發生大火，數小時無法控制。

出兵快 答覆遲

施君玉

蘇聯建議舉行緊急最高級會議的日期就是今天了，但截至昨晚為止，美英等國還未答覆。

美國政府處理事情顯然有快有慢。大家在這幾年中也可以為它找出一個規律。凡是能使國際局勢緊張的事，它就馬上行動；凡是能使國際局勢轉趨緩和的事，它就儘量推拖。

上一個星期中東局勢的發展也逃不出這個規律。伊拉克軍事政變一起，白宮馬上就開緊急會議，第二天就派兵登陸黎巴嫩。如今，蘇聯要求舉行緊急會議撲滅戰火，白宮的行動卻是怎地遲緩，直到開會前夕，答覆仍遲遲不作出來。

華盛頓官員解釋說，美英需要和北大西洋公約國家詳細商量。這個說法來得滑稽。出兵中東之時，美英生怕西方國家反對，連法國都未通知，戴高樂到現在還憤憤不平的。如今，到了回答蘇聯時，卻又強要它的盟友齊一步伐了。

白宮的三句話

白宮昨天開過緊急會議，並且發表了一個僅有三句話的聲明。

第一句話說，美國正在研究蘇聯照會，準備迅速提出一個溫和的、有建設性的答覆。這句話很容易使人產生這麼一種印象：美國目前並沒有誠意促成中東和平，現在的問題只不過是怎樣應付蘇聯的建議而已。

聲明第二句說，美國的答覆要增強聯合國的工作。這分明是重述美國在安理會中已被否決的提案。提案要求聯合國派出警察部隊，實際上卻是准許登陸黎巴嫩的美軍摘起星條旗，而正式冠用聯合國旗號。

聲明第三句說，有力推進安理會工作是十分重要的。

蘇聯鑒於安理會不能有效地解決中東問題，已經正式要求聯合國舉行緊急大會。美國代表洛奇原說也要求舉行緊急聯大，現在則又縮沙，倒轉回頭，寄望於安理會了。

日本提案用意何在

美國之所以倒轉頭來，主要是為了日本在安理會正式提出中東問題緊急會議中的第四個提案。

安理會前三個提案是這樣的：㊀蘇聯提議美英立即撤軍；㊁美國提議聯合國出兵黎巴嫩，美軍撤退；實際就是美軍打着聯合國旗號繼續駐黎；㊂瑞典建議撤銷聯合國觀察組。這三個提案都沒有獲得通過。

日本自稱為「亞洲的一員」，在表面上反對美國出兵黎巴嫩，但是狐狸終於露出尾巴。它的提案實際就是美國提案的翻版，不但為美國出兵找理論根據，而且為美國侵略者開脫。

這個提案還沒有公佈，杜勒斯卻已希望它「可以作為聯合國對黎巴嫩局勢採取行動的根據」。日本此舉原意何在，也就不問可知了。

安理會休會兩天後，昨天復會集中討論日本提案。外國記者早已把日本提案形容為「問題多端」的提案（例如裏面根本就沒有觸及約旦問題），預料很難獲得通過。

美英面對兩個會議

華盛頓和巴黎的消息都這樣透露，西方三國對蘇聯的答覆要在安理會就日本提案作出決定以後，才能提出。

安理會開會時間是香港時間二十二日凌晨四時，因此，西方如果對蘇聯提出正式覆函，也要在今天早晨了。

日本提案如經否決，要嗎是同意舉行緊急聯大，要嗎是同意舉行最高級會議。這兩個會議都是蘇聯為美英安排的兩個下台階。同時，蘇聯政府又公佈了上個星期致送西方的照會，表示願望簽訂友好條約的願望。

正當美國將軍們在叫囂原子武器之際，蘇聯在一週之內發表了兩篇聲明，兩項建議。戰爭與和平，恰好形成了極其尖銳的對比。

不准侵略中東

一、北京示威的羣衆湧向英國駐中國代辦處門前，抗議美英帝國主義武裝侵略中東。

二、上海市成千上萬的羣衆在街上遊行示威。

三、南京金陵機械廠的工人們，高舉火炬，堅決要求美英侵略軍滾出中東！

穗60萬人遊行

夜以繼日人羣不斷湧到街頭 高呼侵略軍退出中東及台灣

【本報廣州二十一日電話】廣州，這個中國南方的英雄城市，今天進行有六十萬人參加的反對美英帝國主義侵略中東示威大遊行，人們像潮水一樣湧向街頭，千萬人高呼的「美國軍隊從黎巴嫩滾出去！」「英國軍隊從約旦滾出去！」如海濤的怒吼，震撼了整個城市。

由於看到美英帝國主義瘋狂派兵侵略中東，憤怒的廣州人民更加忿不可遏，今天上午開始，各機關、團體、學校、工廠、企業便紛紛集會，到下午集會的單位越來越多，他們討論了美英帝國主義侵略中東的陰謀，感到帝國主義的侵略威脅着世界和平。

下午四時許，全市遊行示威羣衆便紛紛湧向街頭，到四點半，東、西、南、北、中各區每條街道幾乎都站滿遊行的隊伍，他們中有白髮蒼蒼的老人，也有無數家庭婦女，一條條的紅布橫額上寫着「反對美英帝國主義侵略黎巴嫩、約旦！」「反對帝國主義侵略，保衛世界和平！」「支持伊拉克共和國！」「支持黎巴嫩的民族獨立運動！」「支持阿拉伯人民！」……鮮豔標語紅綠色的紙旗在每個人手上搖幌，有些化裝隊伍、老朽的美英帝國主義者，他們在穿白衣戴白帽，扮像的阿拉伯人面前垂頭喪氣，有些遊行隊伍抬着大砲，迎頭痛擊美英侵略軍進攻的地方。

沙面——是三十多年前帝國主義者屠殺中國人民造成沙基慘案的地點，今天珠江區二萬多人在沙面東橋頭集會，以無比的憤怒抗議美英帝國主義在中東的侵略。一個曾經參加一九二五年六月二十三日反對帝國主義遊行的廣州港務局老海員鄭和，向羣衆報告當年英帝國主義開槍射殺中國人民死傷一百多人經過，他說：由於當時省港工人的大團結，終於打敗了英帝國主義的威風。今天，美英帝國主義又在黎巴嫩、約旦侵略，我們決不能袖手旁觀。這個五十四歲的老海員站在羣衆前頭，舉起粗壯的手臂高呼「美英軍隊從中東滾出去！」「從我國的台灣滾出去！」

數不清的人流，從太平路、長堤湧來，走過六二三路，他們不斷的高呼：反對帝國主義侵略！保衛世界和平！美英軍隊從黎巴嫩約旦滾出去！從朝鮮滾出去！從日本滾出去！從菲律賓滾出去！

珠江上一千多艘大小船隻參加水上遊行示威，一艘向白鵝潭，一艘向海珠橋行進。水上居民和海員們從船上發出來的「美英軍隊從中東滾出！」的呼聲，響徹雲霄。一個曾目睹一九二五年沙基慘案事件的七十七歲水上居民老太婆石二說：「當時我在船上看到水上許多被帝國主義打死的浮屍！」「帝國主義佔住沙面的時候是不許我們的蜑家近岸邊的。」她說：「我現在全家都已搬上陸上居住，生活過得很好，完全唔使擔心了。我們永遠不能忘記帝國主義的侵略，我們一定要保衛我們的和平生活，反對帝國主義侵略！」

日間的遊行隊伍在黃昏時分才散去，入夜以後另外一批隊伍又湧上街來，直到深夜雄壯的口號聲仍高呼不絕。

【本報廣州二十一日電話】英雄城郊的英雄村莊，在羣潮澎湃的海洋裏……

美英帝國主義侵略中東的滔天罪行，激起了具有反對帝國主義侵略的光榮傳統的三元里人民。

人們高舉着一八四一年平英團的旗幟，扛着當時打斷過英國侵略軍的脊骨的武器，高呼着：美國軍隊從黎巴嫩滾出去！英國軍隊從約旦滾出去！保衛世界和平！英雄村莊的人們，如激流般湧渤爆，匯集到標誌着英雄村莊反對帝國主義侵略的紀念碑下，舉行反對美、英侵略中東的大集會。三元里鄉鄉長陳國偉振臂高呼，憤怒的吼聲，響徹雲霄。三元里人民發揚先輩的反帝精神，我們有決心同帝國主義的侵略行為鬥爭到底。

會後，三元里人民舉行了示威遊行，沿途高呼反對美英侵略中東，支持伊拉克共和國，支持阿拉伯人民的獨立鬥爭！激情激昂。

在這個英雄的村莊裏，到處張貼着標語：反對美英在中東製造戰爭危險！美國軍隊從我國台灣滾出去！美國軍隊從日本滾出去！美國軍隊從朝鮮滾出去！歡呼伊拉克民族獨立運動的偉大勝利！

預定明年基本完工 廣州港大規模興建

改建擴建十個港灣碼頭 貨物吞吐量將比目前提高六倍

【本報廣州二十日專訊】一幅宏偉壯麗的廣州港建設圖景已經展開了，由省、市有關部門抽調人力參加的廣州港建設工程機構（由市人委領導），已於二十日成立，並舉行了第一次會議對建設工程作了部署。

隨着省、市工農業大躍進的形勢發展，廣州水陸運輸任務日益繁重，預計到一九六二年廣州港吞吐貨物量將達七千萬噸以上，比一九五七年增加七倍以上，而現有設備，只有黃埔港五百公尺碼頭能停泊萬噸級的海船，其他沿江只有幾十個小型碼頭，都不能直接停泊一千噸的大船，停泊幾百噸的碼頭也僅有兩個；所有碼頭只有三部起重機，主要靠人力搬運貨物；已經日益顯示它不能適應工農業大躍進的新形勢。此次建設廣州港就是要從根本上來解決這些問題。

廣州港的建設工程很大，要在目前起至明年內，改建和擴建十個港灣碼頭，其中要修復擴建芳村的第三、第四、第五碼頭，使五千噸的貨船能直接靠岸，並將鐵路線鋪至區內的鋼鐵廠、煤倉，此外，擴建、新建或浚深的碼頭有河南工業區、大沙頭、黃沙、洲頭咀、鐵路南站、車陂、紡織路和黃埔等碼頭，這些新建擴建的碼頭共長四千五百七十八公尺，倉庫面積合計九萬九千五百平方公尺，堆場面積二十八萬一千平方公尺，鐵路線共長一萬四千八百公尺，裝卸機械等八百零四台，疏浚河泥達四百九十一萬餘土方。

廣州港建設工程在明年基本完成時，預計港口的貨物吞吐量將比目前提高六倍以上，基本適應工農業躍進的需要，而且每年可節省不合理的搬運費一千六百八十萬元。

粵決大搞煉銅工業

今年計劃產量為三萬噸 全省已發現銅礦一百二十九處

【本報廣州二十日專訊】一向產銅很少的廣東省，計劃今年產銅三萬噸，以適應工業生產大躍進，特別是鋼鐵工業飛快發展的形勢。這是廣東省人民委員會召開的全省煉銅煉鋁現場促進會議確定下來的任務。

銅在工業生產方面的作用很大。在電力工業方面，沒有一樣不需要銅。又由於電力工業必須和鋼鐵工業相適應地發展，所以在工業發達的國家，鋼和銅都有一定的比例，在一般情況下，產鋼一百萬噸，就必須產銅二萬五千噸與之相適應。今年廣東省將產鋼數十萬噸，那麽，大力發展煉銅工業也就是刻不容緩的事情了。會議首先解決了這個認識問題。

廣東省銅礦資源豐富，根據羣衆報礦和地質勘探的初步統計，全省已經有五十五個縣份，一百二十九個地方發現了銅礦點。韶關和海南兩地，還發現了蘊藏量三數十萬噸的銅礦。有些人認為廣東銅礦資源不多，主要是由於受了資產階級專家散播的甚麽廣東銅礦資源貧乏論調的影響，以及沒有發動和重視羣衆報礦。會議認為，只要打破對資產階級專家的迷信，充分發動和依靠羣衆，那麽廣東省的銅礦資源將比現在已經發現的要多得多。

參加會議的代表在參觀了廣州市染政、東興有色金屬軋延廠的煉銅車間，和西聯金屬熔煉銅洗化工生產合作社的土法煉銅以後，思想豁然開朗，樂登、東興的土法煉銅設備——沖天爐和反射爐，不外是用磚塊、泥沙、木材、竹圈和少量耐火材料砌成的，每個造價幾百元，建設時間用不了三、五天。各地交流的經驗，也說明土法煉銅的設備很簡單，技術也不複雜。代表們參觀和學習以後，一致表示煉銅並不那麽神秘，完全可以依據：「依靠羣衆，以小型為主，土洋並舉，先土後洋」的方針，發展地方工業的方針，着手大搞煉銅工業。

此外，會議還對礦石和銅的收購價格、勞動力安排、技術力量培養等等實際問題，進行了討論。

會議從七月十日開始，到十三日結束，參加會議的有各專區、各縣工業和商業部門的代表，共一百五十多人。

聲討美英侵略者 穗海空軍發出怒吼

認為紙老虎嚇不倒中東人民

【本報廣州二十日專訊】駐廣州的空軍、海軍部隊，紛紛集會聲討美、英帝國主義侵略中東，和支援阿拉伯人民的正義鬥爭。

十九日，駐穗空軍分別舉行了聲討美、英帝國主義武裝侵略中東的大會和座談會。

曾參加過中國人民志願軍，駕駛着飛機擊落擊傷過八架美國飛機的戰鬥英雄劉玉堤說：「美國帝國主義侵略黎巴嫩，是企圖扼殺中東人民的民族解放運動，美國已被世界和平人民的鐵拳搞碎了。美國帝國主義是一隻不折不扣的紙老虎，全世界人民都知道它是中朝人民手下的敗將。英美帝國主義更不在話下。它們嚇不倒中朝人民，同樣也嚇不倒中東人民。」

十九日上午，海軍南海艦隊二千餘人集會，慶祝伊拉克民族獨立運動的偉大勝利，反對美、英帝國主義侵略中東。方正平中將在大會上講了話，他說：「英、美帝國主義武裝侵略黎巴嫩和約旦，製造國際緊張局勢，破壞了聯合國憲章。我們表示堅決反對。」

粵有六萬多畝早稻千斤畝

【據新華社廣東分社二十日訊】廣東省出現六萬四千六百九十五畝水稻千斤畝，另外還有二十四萬五千二百三十九畝產量達到八百斤至九百多斤。廣東歷史上產量最高的一九五六年，全省早稻畝產千斤以上的水稻不超過一百畝，而且多數集中在汕頭專區的潮汕平原。

今年的早稻高額豐產田分布範圍很廣，全省東、南、西、北、中部地區，以至海南年年還擴展到「刀耕火種」原始耕作方法的十萬大山、海南黎族苗族自治州，到處都出現八百斤畝和一千斤畝。

稻穀雙千斤縣

徐聞爭取今年實現

【本報徐聞十九日專訊】早造增產第一番的徐聞縣決定用十倍於早造的幹勁，爭取晚造實現畝產稻穀二千斤。中共徐聞縣委會於十九日修改了原訂晚造畝產一千斤的指標，並且提出立即抓緊早種、深耕密植、多施肥這四個增產關鍵，全力把當前的夏種工作做好。

徐聞縣的生產潛力很大，今年早造全縣平均畝產從二百一十五斤提高到四百七十斤，全縣千斤畝達一千七百二十七畝，該縣石盤鄉社有零點八畝平均畝產達到一千九百六十多斤。中共徐聞縣委會認為，這些情況表明：只要發揮足幹勁晚造再翻一番、翻兩番都是可能的。

為了使這措施全部實現，縣委會把辦公室搬到田間，指揮生產，全縣十四個鄉黨委會和五千七百多個社幹部也在田間和農民同食、同住、同勞動。他們都提出響應縣委的號召，在田頭住三個月，實現畝產二千斤才回家。

憤怒的火焰 正義的聲音

本報記者李水華

粵劇藝人街頭演唱

美英帝國主義武裝侵略黎巴嫩、約旦的挑釁行為，激起了廣州市人民的義憤，憤怒的火焰在人們的心中燃燒起來了。聽吧！到處是高舉的憤怒的拳頭；看吧！到處是抗議的聲音，人們把心中的憤怒化為實際的行動——集會聲討、遊行示威。憤怒的火焰越燒越旺，越燒越旺，旺得可以溶鐵，猛得可以燒銅！

今天大清早，一千多戲劇界人士懷着憤慨的心情奔上街頭演唱，抗議美英帝國主義侵略中東，支持伊拉克、黎巴嫩人民的正義鬥爭。他們像洶湧的怒濤流向廣州市各個角落。在中山紀念堂外，在這偉大的廣場上，廣東粵劇團第二團的演員們正在以激情的歌聲控訴着、警告美英帝國主義。

七十老翁怒得鬍子翹

粵劇名藝人羅品超滿腔怒意，邁步走到麥克風前面開口唱道：「美帝侵略黎巴嫩，激起世界人民憤怒火沖天。痛恨狼子野心發動戰爭冒險，把世界和平威脅，干涉中東民族主權，橫行霸道罪惡滔天。警告英美帝國主義，伊拉克人民勝利建立共和國，不容威脅，休想在中東霸佔，快些滾出黎巴嫩，若果執迷不悟，你就要享受世界人民的鐵拳。」一站在他前面的六、七百羣衆，越聽越氣憤，民警們眼裏射出憤怒的光芒。住在北京街有七十多歲的老伯劉滿沸聽紅了眼，瞪大了眼睛，氣得鬍子都翹起來。

少崑崙扮演杜勒斯

少崑崙在臨時的化裝間裏忙着化裝，他左手持鏡，右手執眉筆，對着鏡子在眉心和兩邊眼尾畫了幾條紋，嘴唇塗了一會，摸摸自己的鼻子，覺得又扁又肥，不像杜勒斯，隨即放下鏡子裝上了一個假鼻，一副猙獰的杜勒斯的臉相便出來了。杜勒斯帶上「士的」匆匆走出去向艾森豪威爾報告：黎巴嫩人民爭取獨立自主，打到夏蒙反動政府無法支持。兩個人鬼鬼祟祟商量找藉口出兵黎巴嫩，企圖霸佔中東，從而進攻蘇聯。那知道，侵略軍一踏入黎巴嫩，就遭到中東人民和全世界愛好和平人民的反抗。不利於帝國主義的消息不斷傳來，把個艾森豪威爾和杜勒斯氣個半死，……露出尾巴，競進爭露。數百羣衆邊看邊發出了鄙夷的笑聲，恥笑帝國主義侵略者的陰謀伎倆，可恥收場。美吧！全世界愛好和平人民團結起來力量大，勝利必將屬於我們正義這一邊。

喊出了和平人民的願望

「不許武裝侵略黎巴嫩！」「美帝國主義軍隊從中東滾出去！」「從我國領土台灣滾出去！」「從朝鮮滾出去！」「從日本滾出去！」「從菲律賓滾出去！」……

憤怒的人民在小北花園外，在廣州市各個角落發出怒吼。老藝人白駒榮和廣東粵劇團試驗劇團的青年演員，在小北花園外，與千多羣衆同聲喊出了世界人民的堅強和意志，義憤佔據了每個人的心頭，拳頭舉得高高的，情緒沸騰。

人民日報斥強盜邏輯

（上接第一版）

美國帝國主義對黎巴嫩進行侵略的一個最無恥的藉口，就是把黎巴嫩人民反對夏蒙賣國的武裝鬥爭和伊拉克人民推翻費薩爾封建王朝的革命，說成是對黎巴嫩和伊拉克的「侵略」或「間接侵略」。他對他所謂的「間接侵略」下了一個如下的定義，那就是：「在紛亂的內戰掩飾下，讓那些真正忠於侵略者的人在國內當權。」為了進一步解釋他的觀點，他還把世界第二次大戰以來的希臘人民、捷克斯洛伐克人民、中國人民、朝鮮人民和越南人民所進行的革命鬥爭，都說成他所謂的「間接侵略」的例子。

按照這種說法，現在中東的問題是：黎巴嫩人民侵略了黎巴嫩，伊拉克人民侵略了伊拉克，正如過去希臘人民侵略了希臘，捷克斯洛伐克人民侵略了捷克斯洛伐克，中國人民侵略了中國，朝鮮人民侵略了朝鮮，越南人民侵略了越南一樣！這真正是一種徹底的海盜主義，甚至希特勒和東條都沒有發明出這樣一種強盜的邏輯！

艾森豪威爾提到過去許多美國人曾經為維護國家的獨立而犧牲自己的生命。這的確是事實。但是正是在這裏，艾森豪威爾侮辱了美國人民的祖先。大家知道，在十八世紀，在北美的英國殖民地的人民由於反抗英國的暴政，曾經舉行了六年（一七七五——一七八一）的激烈的獨立戰爭，不但戰勝了自己的宗主國英國，而且粉碎了殖民地內部的擁護英王的「效忠派」，從而產生了今天的美國。但是，根據艾森豪威爾的演說，那麼結論只能是：當時的美國人民既侵略了英國，又侵略了美國！

一七七六年的美國獨立宣言寫道：「人是生而平等的，他們被造物主賦與某些不可讓渡的權利，其中包括生存、自由、追求幸福等權利。為了確實保障這些權利，人民建立了政府，它們的權力是由於被統治者的同意產生出來的。當任何形式的政體妨害了這種目的的時，人民有權力去改變它，或廢除它，人民有權力成立新政府，它必須建立在最能保障人民的安全和幸福的原則上，其政權組織的形式也要以此為依歸。」試問艾森豪威爾和美英侵略行為的一切參加者支持者：難道獨立宣言是共產黨的宣傳嗎？難道它的起草是「蘇聯和開羅的廣播所鼓動起來的」嗎？但是，難道今天的中東人民不正是要求獨立宣言中所說的一切嗎？為什麼美國人有成立新政府的不可讓渡的權利，而黎巴嫩、約旦、伊拉克的人民就應該被剝奪這個權利？而且，今天的黎巴嫩、約旦、伊拉克的親西方的統治者，比當時在美國的英國統治者和親英國的統治者不知更要孤立多少倍。七月八日的紐約先驅論壇報說：「黎巴嫩大多數人都公開或消極地同情叛亂分子。」甚至艾森豪威爾本人在演說中也不能不提到，夏蒙已經明白表示他不競選連任，因為他的名聲在黎巴嫩已經太臭了。侯賽因在約旦的統治也是如此。相反，伊拉克的新政府卻獲得了全國人民的熱烈支持，這是巴格達的一切西方新聞記者都不得不承認的。事實既然如此，美國侵略者究竟有什麼理由硬要用武力來禁止這些小國的人民實行他們的祖先在一二百年前就已經作過的事情，還要污衊這些小國的人民在實行「侵略」呢？

沒有任何理由。理由就是因為他們是海盜，他們要實行無法無天的侵略，誰要反對他們的侵略，他們就說誰是侵略者或者間接的侵略者！

值得特別加以比較的是：美國的獨立戰爭曾經大大依靠外國武力的援助。爭取獨立的美國人曾經向加拿大、愛爾蘭、法國求援，並且從法國、荷蘭、西班牙得到了重大的軍事援助。獨立戰爭中頭兩年半所使用的武器百分之九十都是從歐洲特別是從法國運來的。法國人和其他許多歐洲人曾經組成志願軍到美國參戰。而在今天，無論黎巴嫩人民的鬥爭，或是伊拉克人民的勝利，都幾乎完全依靠本身的努力。試問：為什麼他們沒有權利得到美國獨立戰爭所得到過的國際援助呢？誰敢說當年援助美國的法國人是侵略者，而要求援助的美國人是「真正忠於侵略者的人」呢？歷史作了不能動搖的結論：只有頑固地效忠於英王的美國人才是反動派，而打倒這些反動派的人乃是無限光榮的永垂不朽的革命戰士，華盛頓、杰斐遜、佛蘭克林的不肖子孫和可恥叛徒艾森豪威爾、杜勒斯之流企圖推翻這個歷史結論，企圖用武力保護今天的阿拉伯人中的少數帝國主義走狗，而壓迫和摧殘中東的爭取獨立自由的千百萬民族戰士，但是他們決不能扭轉歷史的車輪，而只能在歷史的車輪下面粉身碎骨，遺臭萬年。

美英侵略者不但完全違反他們的資產階級革命時代的祖先所宣佈的原則，而且完全違反美英政府在世界第二次大戰中所宣佈的原則。一九四一年八月，羅斯福和邱吉爾在著名的大西洋憲章中曾經共同約定：「兩國尊重一切人民選擇其生活所在之政府的形式之權利，凡主權及自治業已橫遭剝奪者，兩國願睹其恢復。」現在他們為什麼不尊重中東人民選擇其政府的形式之權利呢？聯合國憲章規定：聯合國的宗旨就在於維持國際和平及安全；各會員國應以和平方法解決其國際爭端，在其國際關係上不得使用威脅或武力。美英侵略者有什麼權利撕毀聯合國的這些基本原則呢？但是按照艾森豪威爾的海盜主義的邏輯，撕毀這些原則卻是為了「更充分地支持這些原則」！

艾森豪威爾在回顧一九四五年到一九五〇年的世界歷史的時候，充滿了對各國人民的仇恨，他說當時各國發生的革命都是所謂「征服」和「侵略」。這種無稽之談我們已經駁斥過了。在這裏，值得注意的還不是艾森豪威爾對各國人民的解放鬥爭的瘋狂的仇恨，而是他對於這種發展的必然性竟然像白癡一樣地無知。他說什麼如果美國不出來進行武裝干涉，「結果將會為全世界各地的直接和間接侵略的潮水打開閘門」。艾森豪威爾至少犯了兩點錯誤：第一，美國對於各國人民的解放鬥爭幾乎都是干涉過的，並不是從黎巴嫩開始，在中國和朝鮮干涉得尤其拚命；第二，美國的武力在今後也決不能夠成為同過去一樣，擋住人民解放鬥爭的潮水的閘門。

海盜主義早已過時了。無論出動多少砲艦、飛機、原子部隊，決不能挽救侵略者的滅亡。艾森豪威爾之流完全不認識今天的時代。對於他們，歷史總是充滿了難以理解的突然事變。社會主義革命運動的發展，亞洲、非洲、拉丁美洲民族獨立運動的發展，是我們這個時代的人類歷史的兩個基本的內容。這是資本主義發展到帝國主義階段的必然結果，這是世界反法西斯戰爭勝利的邏輯發展。人類流了大量鮮血戰勝德意日侵略者，決不是為了讓美國侵略者代替德意日侵略者的奴役，或者代替英法侵略者，而成為世界的霸主。世界各國的人民羣衆要求和平和進步，世界上所有的被壓迫民族要求獨立和自由。在這個形勢下面，中東人民的解放是必然的，這一點美英兩國許多頭腦清醒的資產階級人士都已經指出了。無論美國和英國在中東使用武力也罷，說人民是侵略者、間接侵略者、受了蘇聯和阿聯的煽動、忠於侵略者的也罷，歷史的潮流是誰也改變不了的。同海盜們的願望相反，他們越是露出兇惡的面目，就越發促進人民的覺悟和團結。如果他們硬要把戰爭強加在各國人民的頭上，那麽，像過去的歷史所再三證明了的一樣，這也只能促進他們的滅亡和人民的勝利！

【本報廣州二十日專訊】反對美英帝國主義侵略中東，支持阿拉伯人民正義鬥爭的活動已深入全市每個角落，今天有許多大、中學生的宣傳隊伍，在各個圍場和街頭進行宣傳。學生們舉着「反對美英強盜侵略黎巴嫩、約旦！」「支持黎巴嫩民族獨立，支持伊拉克共和國！」「我們堅決和阿拉伯人民站在一起！」等橫額，手持旗幟，以發傳單、貼標語、利用播音器向羣衆演講、演街頭劇、唱歌、呼口號等方式向羣衆宣傳。華南工學院今天有二千多學生，以學系為單位分成十多個宣傳隊伍，進入市內宣傳，他們有些化裝穿戴而又愚蠢的美英帝國主義者，為人們吐沫指罵。有些拾着中東地圖，向羣衆講述中東形勢，指出美英帝國主義武裝侵略阿拉伯國家的動向及其可恥的陰謀。

東莞將建成鋼鐵工業網

今秋建高爐一百卅一座

【本報東莞十八日專訊】一個鋼鐵工業網即將在東莞縣出現。

從來沒有煉過鐵的東莞縣，在最近中共縣委召開的大搞工業會議上，決定大搞鋼鐵生產，實行全黨全民搞鋼鐵，決定在今年第三季度內建成年產能力共四萬二千一百五十噸的大小煉鐵高爐一百三十一座，分佈在莞城鎮、清溪鄉、鳳崗鄉、樟木頭鄉、常平鄉、大沙鄉、橫瀝鄉、大朗鄉、寮步鄉、厚街鄉、茶山鄉、北柵鄉、麻涌鄉、仙槎鄉、塘頭鄉、石龍鎮等處；建成煉鋼年產能力一萬一千一百噸的小型轉爐（鐵球）二十五座，分布在東莞城、太平、石龍、石碣三鎮。這些高爐建成後，該縣今年就可產鐵九千五百四十噸，產鋼二千噸至三千噸。

最近，東莞縣城「五一」農械廠和莞城「五一」農械廠都先後用土法煉出了第一爐鋼。經測定鋼質良好，屬於中炭鋼質。東莞農械廠鑄工馮玉文說：「煉鋼並不是什麼神秘的東西，只要敢想敢幹，就能破除迷信。」

海口一兩年內將成工業城市

今年建大工廠二十多間

【本報海口十九日專訊】海口市的工業建設，正在飛躍發展。比第一個五年計劃總投資額增加七倍多；海口市到一九五九年（爭取今年）將從消費城市變為工業生產城市，屆時工業總產值將達一億二千五百萬元，按城市人口每年平均計算，每人產值達一千元以上。

海口市在解放初期只有一間殘爛的電力廠和一間汽車修理廠。近年來才先後建立了一批工廠，如機械、罐頭、食品、磚瓦、汽車修理、火柴、印刷、肥料、鋸木等廠。

在大躍進中，海口市今年新建擴建有二十二個規模較大的工廠，新建的有煉鐵、造船、機械修配、電力、水泥、氮氣、細菌肥料、橡膠、電機、滾珠軸承、農械、活性炭、玻璃、麻袋、蔗糖、奶粉、魚粉等十七個工廠，擴建的有電力、機械、骨粉肥料、磚瓦、汽車修理等五個工廠，除橡膠廠到一九五九年才投入生產外，其餘工廠，今年全部投入生產。

興隆華僑農場煉出第一爐鐵

【中國新聞社廣州二十日電】國營興隆華僑農場聯合工廠最近用土法煉成了第一爐鐵。該廠煉鐵爐的建築工程是在本月四日動工的，職工們在農場領導的支持下，克服了原料不足的困難，自製了耐火泥，建成了煉鐵爐，又用木炭代替了燃料。這個廠目前還準備在九月一日農場成立六週年前煉出第一爐鋼。

工廠辦學校 學校辦工廠

廣州市正陸續進行

【本報廣州二十日專訊】廣州市的工廠在大辦業餘學校，學校也在辦工廠，使勞動者能掌握文化科學，使學生培養成有政治覺悟有文化的勞動者。

現在全市職工文盲五萬多人中，有四萬多人已入學文化，其中一萬五百多人已掃除文盲，有五百多間工廠、企業單位已經成為無盲單位。現在，廣州市的工廠、商店都以分散形式運用羣衆力量教文盲職工識字。有些工廠在掃盲後還辦高小班、初中班，技術學校。廣州造紙廠建立了一套完整的職工業餘教育系統，設立了掃盲班、高小班、初中班，還有業餘大學正準備招生。廣州卷煙廠也開辦業餘的中等技術學校，設紡織機械、化學、漂染等專業。中一橡膠廠、華建蔗糖廠、協同和機器廠、廣東紡織廠也在準備辦文化技術學校。

廣州市的學校也在搞工業。廣州市的廿九中、一中、四中、廿八中、七中、十九中的學生們在課餘苦幹，煉出了合金鋼、中炭鋼、低炭鋼的奇跡，感動了和激勵了成年人。七中設廠製造擴音喇叭，試製成車床；一中設廠製收音機；十六中製醫藥、木展；執信女中的女學生們刺綉、做木傢具；十五中做粉筆和測量儀器；幼兒師範設廠做玩具。學生們把自己鍛練成為有文化有實際生產知識的社會主義建設者。

治嬰兒破傷風穗醫生有新法

醫療效率大大提高

【本報廣州二十日專訊】廣州市兒童醫院治療新生兒破傷風，由於採用了「尼龍膠管喂法」治療方法，顯著地提高了醫療質量。

新生兒破傷風，又稱七日風，由於接生時不用消毒方法，臍帶受染所致，病發之後，抽搐非常劇烈，以致無法喂食。目前國際、國內均採用口腔滴喂、鼻飼、靜脈注射或滴肛等輸液營養方法，但效果不大，因此死亡率很高。該院主治醫師卓育霞看見病嬰一個個的死去，心裏非常難受。於是，他便努力研究改革醫療技術。

經過刻苦鑽研，採用細小尼龍膠管由病孩咽部插入胃內，固定停留，由管內喂注飲食和藥物，使病孩能夠定時得到所需要的熱量、水份、維生素以及藥物等，解決了過去採用口腔滴喂時，患者口腔、咽部肌肉抽搐劇烈，吞嚥困難，食物多回流出來的困難。在使用藥物方面，加大鎮靜劑份量，並使用「冬眠靈」控制病嬰痙攣。

從去年第二季至今年第二季，採用這種方法治療的十八個新生兒破傷風患者，治癒十二人，佔百分之六十六點六，死亡六人，佔百分之三十三點四，效率大大提高。

廣寧新公路 江葵線通車

【本報廣州二十日專訊】廣寧縣消息：廣寧縣新建的江（屯）葵（洞）公路已經建成，並於本月十六日正式通車。這條公路全線一百四十六華里，跨過十一座高山，八座鐵山石壁和兩座共六十公尺長的大橋。江葵公路附近的江屯、北市、葵洞等一帶山區都蘊藏豐富的木材、鎢、鐵礦和多種茶葉等，江葵公路建成通車，對繁榮山區經濟，改善山區人民生活將起重大的作用。

港澳同胞斥美帝國主義侵略罪行
要它滾出中東，滾出我國台灣！

商會同鄉會學校工會紛紛座談
譴責侵略聲徹港九
擁護我政府譴責美英聲明及蘇聯和平建議
指出侵略者應臨崖勒馬否則必將自取滅亡

【本報訊】港九各工商社團、同鄉會、學校及各業工人日來紛紛座談美、英軍事侵略中東事，中華出入口商會、福建同鄉會、培僑中學及牛奶工會等昨天分別座談，他們一致指責美帝國主義者侵略黎巴嫩，指責英國追隨美國進侵約旦；他們要帝國主義侵略軍隊滾出中東，滾出我國領土台灣；他們指出如果帝國主義膽敢掀起戰爭，在這東風壓倒西風的時代，它們必將遭到可恥的失敗。他們並熱烈擁護我國政府譴責美、英侵略的聲明。

美英侵略威脅和平

香港中華出入口商會 昨天舉行理監事聯席會議，談及最近在中東發生的事情，與席者一致譴責美、英嚴重威脅世界和平安定，並指出在東風壓倒西風的形勢下，美、英的侵略行爲必遭受可恥的失敗。

昨天出席會議者有王道安、王寬誠、張國燊、陳鴻章、王兆鑾、王國炯、孫城曾、郭徵甫、郭宜興、林潘元、張卓雄、朱均雲、鄧志遠、王振宇、郭錫炳、鍾祿盛、梁桃麟、許士達、王克強、阮天泉、梁仲衡、劉浩清、嚴鳴崗、陳漢明等。

把世界推向戰爭邊緣

與席者說：「我們密切注視着中東事件的發展，注視着美帝國主義是否又要給人類帶來一次新的戰爭。我們嘗受戰爭的痛苦已經太多了，我們需要和平，要好好做生意更需要和平安定的環境。目前美、英派兵進侵中東，卻是把世界推上戰爭的邊緣。」

出席會議者指出：中東人民反對民族壓迫和外國的抽剝，起而革命，完全是內政問題。美帝國主義竟出兵黎巴嫩，英國追隨美國，也出兵約旦，這是干涉內政，破壞人家的獨立，它們醜惡的面貌暴露無遺。其實，醒覺了的人民要求解放，什麼力量也阻擋不住，帝國主義者想用高壓手段來制止，這完全是妄想。

應該記取侵埃教訓

與席者說：美、英師出無名，已敗於正義；東風壓倒西風，也是正義壓倒不正義，侵略者的命運已經註定，當年英、法進侵埃及就是個很好的例。

他們說：東風壓倒西風，經濟、科學、軍事，無論在那方面來說，和平陣營都壓倒了西方國家。目前和平陣營已經提出警告，假如美國侵略者執迷不悟，一意孤行，結果將是玩火者自焚！

福建同鄉會 昨舉行第六次理監事聯席會議，除討論各種會務外，還就目前的中東事件展開討論。席間發言踴躍，情緒激昂。發言者對美帝國主義派遣軍隊到黎巴嫩的侵略行爲，以及英國政府追隨美國之後，派遣軍隊到約旦的行動，一致提出譴責，並表示抗議；對我國及蘇聯政府的有關聲明，一致表示支持、擁護；對黎巴嫩及阿拉伯人民反對美帝武裝干涉的正義行動，一致表示聲援。

他們說：「黎巴嫩的人民起義，就連『聯合國觀察員小組』也承認那是純粹的內部事件，在美軍登陸之前，根本不存在外來威脅的情況，因此侵犯黎巴嫩主權完整和獨立的，不是別人，正是美國自己。」

狼子野心昭然若揭

另一位理事指出：「伊拉克共和國的成立，不但是伊拉克人民而且是全體阿拉伯人民以至全世界和平人民的一個偉大勝利，是對帝國主義者在中東的殖民統治的一個沉重打擊。當全世界和平人民在爲這個偉大事件歡呼的時候，美帝竟悍然出兵黎巴嫩，而且白宮的聲明，更露骨地把這次出兵行動和伊拉克事件直接聯繫在一起，其狼子野心，不是昭然若揭嗎？正如我國政府聲明所指出，美帝這個行動是旨在鎮壓阿拉伯人民的民族獨立運動和製造世界緊張局勢的一個極其嚴重的戰爭冒險行動。我們認爲任何一個正義的愛好和平的人，對美帝這個行動，都不能置之不理！」

一位監事說：「英國保守黨政府不顧國內人民的反對，竟也追隨美國，把它的軍隊派到約旦，難道想重蹈蘇彝士的覆轍嗎？」

一位理事說：「以一個商人的立場來說，我們都要求有一個和平、安定的環境來做生意。對於美國政府這個威脅到世界和平的戰爭挑釁，以及英國政府追隨美帝的行動，我們是必須堅決反對和加以制止的。」

美帝陷於空前孤立

很多理監事都一致指出：今天是東風壓倒西風，而不是西風壓倒東風，帝國主義橫行霸道的時代已經一去不復返了。現在，黎巴嫩人民和阿拉伯人民都一致起來堅決反對美帝的武裝干涉，中、蘇兩大國更表示了堅決支持阿拉伯人民鬥爭的嚴正態度，而美帝在全世界人民面前，甚至在聯合國中，都陷於空前的孤立。我們可以確信，帝國主義者此次戰爭冒險，在全世界人民的堅強反擊下，必將和它們在朝鮮、越南、埃及、敍利亞等地一樣，最後歸於失敗。

理、監事一致表示聲援阿拉伯人民反對帝國主義武裝干涉的正義鬥爭，並擁護、支持我國政府和蘇聯政府的嚴正聲明。

美帝必須滾出台灣

還有一些理監事提到美帝用武力霸佔我國領土台灣的事實，指出這也是對我國領土主權極其蠻橫無理的侵犯，是中國人民絕對不能容忍的，美帝國主義必須滾出台灣！

最後，全體與會者一致指出：美、英兩國政府必須臨崖勒馬，立即把軍隊從黎巴嫩和約旦撤走，立即停止對中東各國內政的無理干涉。

培僑中學 的教師爲抗議美、英帝國主義者武裝侵略中東事件，昨晚舉行了一次座談會。到會的教師都一致譴責美、英帝國主義者武裝侵略黎巴嫩、約旦以及威脅中東的安全和世界和平。

砍斷侵略者的魔掌

梅新民說：「美帝出兵黎巴嫩，並不是表示它的強大，而是赤裸裸地暴露了它的猙獰面目。」

王文說：「美帝並不可怕，它只不過是一隻外強中乾的紙老虎。」

教師們分析美國是一隻紙老虎時，何鳳仙、何傑、黃錡士、藍明生等從人心所向、和平力量和軍力對比等方面列舉事實，加以闡釋。

他們一致認爲：今天國際局勢的緊張，完全由於美帝國主義武裝侵略黎巴嫩所造成的。他們同時認爲和平是能夠挽救的。只要全世界人民特別是中蘇人民和阿拉伯人民都行動起來，戰爭的火焰是能夠撲滅、帝國主義的侵略魔掌是能斬斷的，因而和平是能挽救的。

擁護蘇聯和平建議

最後大家一致表示擁護我國政府全力支持阿拉伯人民正義鬥爭的聲明和蘇聯關於立即召開五大國首腦會議解決中東危機的和平建議。

香港洋務工會 前日舉行會員代表擴大會議，代表們一致表示熱烈擁護我國政府七月十六日強烈譴責和抗議美帝侵略的聲明。代表們一致指出：美國武裝侵略、製造緊張、危害和平的可恥行爲，勢必受到全世界愛好和平的人民的強烈反對。

代表們說：「我們全體洋務工友熱愛祖國，擁護世界和平，對於美帝的侵略行動，表示無比的憤怒。」

美帝藉口完全破產

代表們說：「中東阿拉伯國家的事情，只有阿拉伯人民有權處理，美帝出兵黎巴嫩，就是侵犯黎巴嫩的主權，就是武裝侵略。這次美帝出兵，黎巴嫩議長反對，陸軍總司令限期美軍滾出去，起義軍要美軍滾出去，黎巴嫩全國人民一致反抗美國侵略，事實證明，美帝出兵是可恥的侵略行爲，它的藉口完全破產，這只說明它的野蠻和瘋狂。」

代表們指出：在東風壓倒西風的形勢下，和平力量空前強大，美帝日益孤立，它的公開侵略行爲逃不了悲慘的失敗命運。代表們說：「我們全體洋務工人一致譴責美帝侵略行爲，美侵略軍必須從黎巴嫩滾出去！」

挑起戰爭自取滅亡

牛奶工會 於昨晚舉行職員、代表及工人座談會，到會工人對目前美帝國主義進兵黎巴嫩、威脅伊拉克共和國的嚴重事件，咸表憤激。會上一致要求美帝侵略者滾出中東，滾出我國領土台灣，不許侵略者玩火，擁護我國政府在七月十六日表示全力支持中東人民正義鬥爭的嚴正聲明。

牛奶工人在會上說：「美國此次在中東的黎巴嫩進行武裝侵略，是違反全世界千千萬萬和平人民意志的侵略行爲。」

牛奶工人說：帝國主義者騎在阿拉伯人民頭上的時代，已經一去不復返了，站起來的阿拉伯人民是不能被嚇倒的。美國侵略者如果執迷不悟，膽敢挑起戰爭的話，滅亡的不是阿拉伯人民，而是侵略者自己。

侵略者應臨崖勒馬

牛奶工人說：美帝冒險玩火，中東局勢千鈞一髮，世界和平面臨嚴重危險之際，蘇聯提出緊急的重大的建議，要求本月二十二日召開首腦會議，這是蘇聯與全世界人民在一起，阻遏中東嚴重局勢和挽救世界和平的正確的措施，也是對侵略者走進墳墓之前懸崖勒馬的警鐘。

香港南洋煙草公司職工會 十九日晚舉行工人座談會。會上工人們紛紛發言，大家對美帝武裝侵略黎巴嫩，威脅伊拉克共和國，製造國際緊張局勢，破壞世界和平，表示無比的憤怒。

勝利屬於中東人民

工人們說：美帝一貫來野心勃勃，到處設立軍事基地，製造藉口，干涉各國主權和內政，特別是長期武裝侵佔我國領土台灣，破壞我領土完整，最近還變本加厲，支持印尼叛軍，炸沉印尼海軍商船，早已是人人共憤，切齒痛恨；今日還在西風無力東風強的時候，妄想進行侵略，發動戰爭，美帝國主義如不臨崖勒馬，必然遭到慘敗。勝利必然屬於正義的中東人民！

工人們堅決擁護七月十六日我中華人民共和國政府的鄭重聲明，抗議美帝侵略行爲，並完全同意全力支持阿拉伯人民的正義鬥爭。

工商各界反對美帝侵略
擁護我政府所發嚴正聲明
不准帝國主義在中東放火

【本報訊】帝國主義侵略者滾出中東去！港澳一片憤怒譴責之聲。工商等各界人士紛紛發表談話，一致擁護我國政府發表的嚴正聲明；並強烈要求：美英侵略軍應該迅速撤出黎巴嫩和約旦。他們提出警告：帝國主義侵略者要是一意孤行，膽敢挑起戰爭，必將玩火自焚。

葉若林 說：帝國主義者在中東盤據了多少年，榨取了多少利益；今天阿拉伯人民要求獨立自主了，帝國主義者總應該尊重他們吧？可是，不但說不上尊重，美國竟派兵到黎巴嫩，無論怎樣解釋，這都是不對的，這是干涉人家內政的行爲。

強權霸佔的時代已經過去了，今天仍泡着這一套，結果只有是自取滅亡。世界上每個人都是要求和平的；美國執政者假如仍執迷不悟，繼續玩火，最後被火焚身者將是它自己。

王寬誠 說：黎巴嫩內部發生革命，已經聯合國觀察團報告，證明並無外力的干預，這充分說明是黎巴嫩內政問題。自從伊拉克人民在一夜間把勾結帝國主義的賣國王朝推翻，美國爲繼續榨取中近東的石油利益，更擔心黎巴嫩的走狗夏蒙的總統地位難保，就不顧聯合國憲章和國際上的道義，竟出兵侵入黎巴嫩，干涉黎巴嫩內政，並威脅伊拉克，破壞世界和平，這種十足帝國主義、殖民主義的行爲，已引起全世界愛好和平的人民的義憤。我們做生意的人，與全世界人民一樣，是擁護世界和平，反對戰爭的，現在美帝國主義準備掀起世界大戰，我們當然要反對它，指責它，如全世界人人反對，使美帝國主義陷於孤立，就會中止進行戰爭的行爲。我絕對擁護我國外交部的嚴正聲明和抗議。

劉衡仲 說：美軍登陸中東，威脅世界和平，我們愛好和平的中國人，都不願見到這種事情。美軍必須自黎巴嫩領土撤走。

王澄安 說：我們做生意的人都希望和平安定，相信世界上每一個善良的人都希望和平安定的。可是，今天美英出兵中東，干涉人家內政，把世界推到戰爭邊緣，使無數生命財產遭受嚴重威脅，這是違反世界人民的意願的。美英的軍隊應該立刻撤出中東，使危險的局面不致爆發。

吳在橋 說：美國在所謂「保護美僑」的荒謬藉口下，冒天下之大不韙，進軍黎巴嫩，是企圖破壞阿拉伯人民的民族獨立運動。這種侵略行爲，是對世界和平的嚴重威脅，對全世界愛和平人民的公開挑釁。但是美帝這種非正義的行爲，必然遭受到全世界愛好和平的國家和人民的堅決反對，自陷於孤立的地位。

美國若不立即退出黎巴嫩，其最終結果終必是玩火者自焚，自食其惡果。

麥禹民 說：戴着自由民主假面具的美帝國主義者，終於再一次露出了青面獠牙，向希特勒東條看齊。這一次，美國侵略黎巴嫩的狂妄舉動，已受到全世界人士的唾罵，它們如不及早回頭，一定遭到可恥的失敗。

陳旋浦 說：我和各界人士發表的意見一樣。我以爲一個國家發生內戰，別的國家派軍隊去干涉是沒有理由的。如果此例可行，大國隨時可侵佔小國，永遠談不到和平相處了。

黃平（澳門中華總商會常務理事）說：中東民族獨立運動日益蓬勃發展，伊拉克人民革命的勝利使美帝國主義的侵略政策遭受到致命性的打擊，美國這次出兵黎巴嫩，它的侵略面目已暴露無遺了。今天，和平力量已無比的壯大起來了，阿拉伯人民也覺醒起來了，美帝國主義這樣的行動，不僅會像在朝鮮戰場上那樣甩了跛，而且連它的手腳將被剁下來。

葉子如（澳門中華總商會理事）說：美國軍隊在黎巴嫩登陸，是野蠻地破壞世界和平的冒險行動，一旦由此而挑起原子戰爭，人類傷亡一定慘重，而美帝國主義者也不能例外的。因此，美國應冷靜考慮這一侵略的舉動。

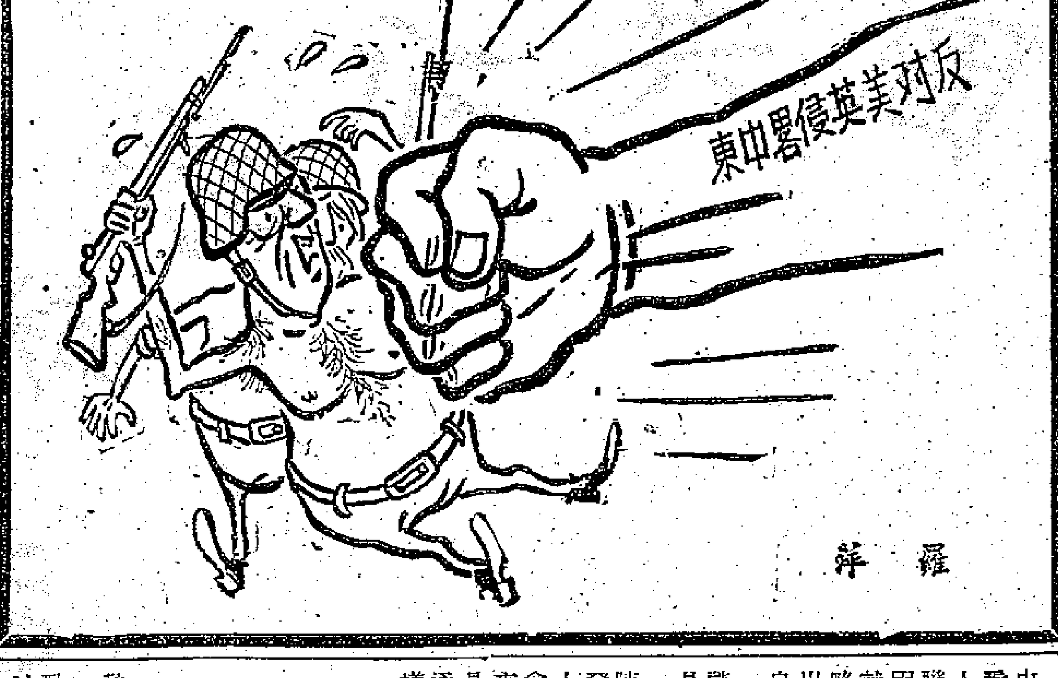

印尼總領館發言人
譴責美英干涉黎約
認爲蘇聯的建議是和平的途徑
緬領事主張談判解決避免戰爭

【本報訊】印度尼西亞駐港總領事館發言人，昨日就美英出兵黎巴嫩及約旦造成中東緊張局勢發表談話說，美英此舉是對中東國家的內政干涉，是危害和平的行動。發言人歡迎蘇聯提出的召開五國首腦會議的建議，認爲這是和平解決中東危機的唯一途徑。

發言人說：「關於中東局勢，印尼政府已發表過聲明。印尼政府認爲：中東國家內部發生的事情，是這些國家的內政，任何外來的干涉，都是不應有的，是對和平的危害。

「美國和英國出兵黎巴嫩和約旦，就是一種外來干涉，這是足以引致衝突的行動。

「印尼政府已表示過，美國和英國應該把它們派出的軍隊撤離黎巴嫩和約旦。」

談到蘇聯前天提出立即召開五國首腦會議來討論中東危機的建議時，該發言人說：「印尼政府對這項建議的看法如何，還未有正式發表過，至於我個人的意見，則認爲這是一項明智的建議，是和平解決中東危機的唯一途徑。」

「就美國和蘇聯對中東局勢採取的措施來看，美國的做法是不得人心的，而相形之下，蘇聯的做法是得人心的。因爲美國的行動很容易就被人認爲是挑釁性的侵略行爲；但蘇聯卻表現出她要求維持和平，這自然是得人心的。

「召開首腦會議來談判，總比衝突好，這是合符和平利益的。」

緬甸駐港名譽領事陳振宦昨日就中東局勢發表意見時說：「我個人當然希望中東局勢不會惡化，大戰不會打起來。召開首腦會議自然是好的，有什麼問題能通過談判解決才好，這樣就可以避免打起來了。」

熱帶低氣壓離港一百浬

【本報訊】據天文台報告：昨晚九時，一股熱帶低氣壓集結在香港之東南偏東約一百海里處，以時速七海里向東北移動。預測今日吹中和疾勁東北偏北風，密雲有驟雨。昨天獲雨零點四吋。

徐振材（香港洋務工會主席）說：我們全體洋務工人熱烈支持擁護我國政府七月十六日發表的強烈譴責和抗議美國侵略黎巴嫩的聲明。

全世界人民的眼睛雪亮，美帝出兵黎巴嫩，就是干涉黎巴嫩內政，雖傾三江之水，美帝也難以洗脫侵略的罪名。所謂「保護美國僑民」和「保衛黎巴嫩主權」，這只不過是美帝的藉口。如果藉口「保護僑民」就可以出兵，這還成世界嗎？明明出兵侵犯黎巴嫩主權，還要強詞奪理，更是荒天下之大謬，舉世皆知，美國這樣做，實際上就是進行武裝侵略，還不僅是對阿拉伯各國人民的狂妄挑釁，而且嚴重威脅着亞非和世界的和平。

美帝侵黎與武裝盤據我國台灣一樣，所以我們對黎巴嫩人民被武裝侵略的遭遇，不但深切了解，而且感同身受。爲了維護世界和平，我們全體洋務工人對美帝可恥的侵略行爲，無比憤怒，認爲美帝侵略軍必須立即滾出黎巴嫩！我們中國人民也一定要解放台灣！

目前全世界愛好和平人民的力量，聲勢浩大；而美帝空前孤立，它的冒險瘋狂，必然招致可恥的收場，難逃失敗的命運。

劉和（香港電車職工會主席）說：美帝國主義出兵侵略黎巴嫩，分明是違反了國際公法，對黎巴嫩人民內部事務進行露骨的干涉，對阿拉伯國家進行武裝侵略，重新在中東挑起戰火，危害世界和平。我們電車工人對此恂憤恨填胸。

我國政府全力支持阿拉伯人民正義鬥爭的聲明，這是六億人民保衛和平的聲音。我們一致熱烈擁護。

美帝國主義一貫製造緊張局勢，危害世界和平，已遭到全世界人民的強烈譴責，它的結果將是一敗塗地。英國出兵約旦，威脅伊拉克共和國，不但危害世界和平，而且亦違反英國人民的利益，如果英國不迅速從約旦撤兵，也將自食其果。

在東風壓倒西風的形勢下和強大的和平力量面前，侵略者如不立即自中東撤走，中東和全世界和平人民一定將侵略者逐進墳墓。

港工人發出怒吼聲
美帝快滾出黎巴嫩
中國人民一定解放台灣！

梁焜（九龍船塢勞工聯合會主席）說：美帝一向到處玩火，爲非作歹，在侵略朝鮮的時候，又霸佔我國領土台灣，現在又把魔爪伸入黎巴嫩，嚴重威脅世界和平。我們九塢工人無比憤怒，表示堅決反對。

我們堅決擁護我國政府全力支持中東人民正義鬥爭的嚴正聲明。現在蘇聯又提出了召開首腦會議以制止戰爭的建議，美帝國主義應該吸取朝鮮的失敗教訓，立即把他們的侵略軍從中東地區撤出去。否則必將招致粉身碎骨的慘敗。

我們已經受過戰爭帶來的痛苦，不容許帝國主義挑起戰爭，同樣也不容許美帝霸佔我國領土台灣，美帝國主義必須從中東滾出去！從台灣滾出去！

馮海（港九印務職業工會主席）說：美帝武裝侵略黎巴嫩，並不是什麼「保護美國僑民」和「保衛黎巴嫩主權」，而是赤裸裸的武裝干涉黎巴嫩內政，妄想鎮壓阿拉伯民族獨立運動，危害世界和平。

美帝武裝侵略黎巴嫩，正如美帝武裝霸佔我國台灣一樣，是侵犯一個獨立國家的主權，全中國同胞都感到無比的憤慨！

我國政府在七月十六日發表聲明，強烈譴責美帝侵略黎巴嫩，表示全力支持阿拉伯人民的正義鬥爭，正是顯示我國六億同胞的意志和力量，我們表示熱烈的擁護。同時在東風壓倒西風的形勢下，在全世界和平力量空前壯大的形勢下，美帝冒險的侵略行動，必定慘敗。

莫勝（鴻木工會主席）說：美國出兵黎巴嫩是非常嚴重的侵略行爲，中東人民要求獨立自由，是不容任何人干涉的。美帝想製造世界緊張局勢，危害和平，我們必須堅決反對，美帝國主義要立即從黎巴嫩滾出去，否則就會遭到侵略的下場。

我們工人一致擁護和支持我國政府的嚴正聲明。

最近蘇聯建議迅速召開首腦會議，以阻遏中東戰爭危機，這是一項重大的和平步驟。在全世界強大和平力量的面前，美帝國主義的戰爭陰謀是一定遭到更大的失敗的。

電影界怒斥美侵略
指出美國垂死掙扎將一定失敗

陸元亮 說：美國今天出兵武裝干涉黎巴嫩內政，也就是美國過去壓迫弱小民族、國家的一貫手段。可是在今天來說，世界形勢已經不同了，世界和平陣營的力量愈來愈壯大起來，美國的垂死掙扎一定會失敗。

王逸鵬 說：爲了維護世界和平、反對美國武裝干涉黎巴嫩內政，我國政府發表的嚴正聲明完全是有必要的，我個人除了表示擁護我國政府的聲明之外，對美國這種卑鄙的侵略行爲表示極大的憤慨。假如美國不迅即自黎巴嫩撤兵，再一意孤行的話，一定將自食其果的。

廖一原 說：美帝國主義者出兵侵略黎巴嫩，侵略中東，製造緊張局勢，嚴重威脅世界和平。美帝這種野蠻行爲，引起了每一個愛好和平人士的無比憤怒！爲了維護世界和平，我完全擁護我國政府全力支持中東人民正義鬥爭的聲明，我們一定堅決制止美帝國主義者的侵略行爲，我們一定要美帝國主義者滾出中東！東風壓倒西風，和平一定得到維護，反殖民主義一定得到勝利，假如美帝國主義者瘋狂不顧一切，那麼，就把它送進墳墓吧！

姜明 說：現在整個和平力量都集中起來了，蘇聯、中國和社會主義陣營國家都講話了，中東人民表示要堅決反抗，世界愛好和平的人民一致反對美國出兵侵略。甚至在西方國家中，也起了離心的作用。英法在中東的失敗，美國應引以爲戒。

盧敦 說：我對美國侵略黎巴嫩的行爲表示無比的憤怒！現在阿拉伯人民、我國六億五千萬同胞以及全世界愛好和平的人民已經起來制止美帝國主義者這一侵略行爲，和平一定會勝利，侵略者一定會失敗！

傅奇 說：美國的侵略行爲，已經觸犯衆怒。美國應該吸取它在朝鮮戰爭的經驗教訓，馬上自黎巴嫩撤兵，否則它一定會碰到頭破血流。

石慧 說：我完全擁護我國政府反對美國武裝干涉黎巴嫩內政的聲明。我們是不能袖手旁觀的，對於美國侵略黎巴嫩，我們不容許美國繼續鎮壓阿拉伯民族獨立運動！

張錚 說：今天美國在黎巴嫩的侵略行爲已經暴露了它最醜惡的面貌，假如美國還不自覺地迅即撤兵、停止侵略的話，它必然遭受到像過去它在朝鮮戰爭中的慘敗結果。

蘇秦 說：今天，在世界各地的民族獨立運動都日益高漲，也正是殖民主義者的末日，如果美帝國主義者還不及早醒悟的話，它一定會像在朝鮮戰爭時一樣的遭遇，要吃很大的苦頭！

天氣　潮水

中和疾勁東北偏北風。密雲，有驟雨。

高潮	凌晨二時廿九分　下午二時廿分
低潮	早晨七時四十八分　晚上八時卅九分

讀者來信

美英應記取侵朝教訓
如不放棄侵略將難逃慘敗

敬愛的編輯先生：

由於美帝國主義長期以來在全世界各地製造事件，製造國際的緊張局勢，凡是愛好和平的人，是不能容忍的，對美帝侵略行爲應加以聲討。最近伊拉克人民的革命成功，伊拉克人民把萬惡的反動王朝推翻了，這不僅是伊拉克人民的偉大勝利，也是全世界熱愛和平人民的一個偉大的勝利。伊拉克政府從一個舊的、腐朽的、落後的、垂死的制度，轉變到新的、生氣蓬勃的、新生的制度——一個新的伊拉克共和國誕生了。舊的伊拉克王國是巴格達公約的主要基地，現在這個中東險要富饒的地區，已擺脫了巴格達軍事公約的枷鎖，從此是走上了一條光明的大道。願伊拉克共和國、伊拉克人民從這條光明大道邁進。正當全世界人民歡呼伊拉克人民革命勝利的時候，七月十五日，美帝國主義竟膽敢公然嚴重地違反了聯合國憲章的基本原則，派兵侵犯黎巴嫩，在黎巴嫩登陸。藉口「保護美僑生命」，藉口「保衛黎巴嫩主權」，進行武裝干涉黎巴嫩內政。我們認爲：這種藉口決不能掩飾美國赤裸裸的侵略行爲。美帝國主義這種極端嚴重的戰爭冒險行動，其目的就是企圖鎮壓阿拉伯人民的民族獨立運動，並且製造世界緊張局勢。所以，我們堅決反對美帝國主義的侵略行爲，我們堅決支援黎巴嫩和伊拉克人民反對帝國主義的鬥爭。過去受過帝國主義壓迫的中國人民，現在已經站起來了，強大地站起來了！正當東風繼續壓倒西風的今天，我們決不容許美帝橫行霸道。我們已認識到：伊拉克人民的鬥爭，就是我們的鬥爭；伊拉克人民的勝利，就是我們的勝利。對英國追隨美國的侵略政策（七月十八日）出兵約旦，我和親友們都一致表示抗議。美、英帝國主義者如不放棄它的侵略野心，一定會像在朝鮮戰場上一樣，最後遭到更可恥的慘敗。我和親友們更一致表示堅決擁護我中華人民共和國政府警告美英的正義聲明。

陶發　一九五八年七月廿日

港九同胞紛紛簽名反對美英侵略黎巴嫩約旦

隨想錄

魔鬼們的發抖

易人

前幾天帶孩子到普慶戲院去看了一次早場電影，是一部老少咸宜的童話片——「綠野仙蹤」。孩子們特別喜歡來地嘉關這個純樸的鄉村小姑娘，而最憎恨那個惡魔。惡魔雖然妖法厲害，使到來地嘉關和她的朋友的願望受到挫折，但都是暫時的，結果是邪不敵正，惡魔被消滅了，來地嘉關他們的堅定信心獲得了勝利。

我們讀「西遊記」也會有這種感覺，唐僧在到西天取經的路上，不獨路途跋涉崎嶇，而且妖魔橫行。三藏師徒數人沿途的遭遇是萬分險惡的，但在艱難困苦的環境中，充分表現了他們的戰鬥精神，在長久的歲月裏，不知和多少妖魔鬼怪作過鬥爭。他們打敗了不少小妖怪，也和魔王之類交過手，雖然有時也爲一些魔鬼們暗算過，一時陷於危境。但由於他們堅強的信心和毅力，終於克服了困難或者獲得贊助，打敗了魔鬼們的阻撓、陷害，到了西天取經，而達到了目的。

「西遊記」的故事告訴我們的，也是邪不敵正；牛魔王之流的妖法在他們自己看來即使如何了不起，有時候也會使到唐僧、老孫、八戒和沙和尚他們吃過苦頭，但是，始終不能影響他們必勝的鬥爭信心，他們也從來不會向敵人屈服過，這就是因爲他們是站在正義的方面。得道者多助，不孤立就能戰勝敵人。

神話中的妖怪總是欺負幼小、正直的人的。在現實生活裏，那些邪惡的魔鬼——帝國主義者對弱小民族固然是壓迫慣了的，而對於獨立自主了的國家或者正在爭取民族解放的殖民地，它們也總是以砲艦政策時代的殖民者的姿態出現。埃及獨立以後行使國家的主權，將蘇彝士運河收歸國有，英、法帝國主義竟然出兵干涉，侵略埃及。黎巴嫩人民反對出賣民族利益的夏蒙政府，美帝國主義也派兵到這個國家去，鎭壓人民的革命。伊拉克人民推翻了費薩爾封建王朝成立了共和國，這也完全是伊拉克人民自己的事，而英國偏偏派兵到約旦去威脅伊拉克。

沒有別的，美、英帝國主義者進兵中東，是企圖武力鎭壓日益高漲的阿拉伯民族主義，舊殖民主義者想重溫舊夢；新殖民主義者希望插足其間。然而，砲艦政策只是十九世紀的玩意；佔領時代又早已結束了。只有賭徒法營克，兒皇帝費薩爾、侯賽恩和夏蒙之流，才會用出賣民族利益來維持自己的江山。但在帝國主義來講，不幸的是，今天的阿拉伯民族中的納塞爾、雅非、卡塞姆等的民族英雄們，都是堅決的反殖民主義者。更重要的是阿拉伯人民清楚地知道何者爲敵，何者爲友，和如何反對敵人，怎樣依靠朋友。

蘇彝士運河之戰，埃及人表現了無比的英勇，同時也得到全世界人民特別是亞非人民的支持，結果打敗了英、法、以的聯合進攻。這次美、英出兵黎、約，不僅直接侵略了阿拉伯民族，更嚴重地威脅了世界和平。因而更廣泛地受到譴責，反對之聲來自四大洲。強大的蘇聯、中國和阿聯堅決表示，不能坐視美、英的侵略行爲。正義完全站在阿拉伯人民這方面，得道者多助，阿拉伯人民是不會孤立的，帝國主義者如何張牙舞爪，結果終是邪不敵正，失敗的總是他們自己。在魔鬼的妖法將要使完之前，它就會開始驚恐；當帝國主義的大砲手段不靈的時候，它們也會顫慄，那麼，讓我們等待帝國主義在愛好和平人民的面前發抖吧！

旅行見聞

巴格達印象記

這是蘇聯作家阿·普洛夫在伊拉克革命之前的一篇遊記。從這篇遊記中也可看出爲什麼伊拉克非革命不可了。

我來到伊拉克首都的時候，正是嚴寒的冬季。巴格達的冬天是很特別的，別的地方大雪紛飛，這裏却是玫瑰花怒放，棕櫚樹、有加利樹、柏樹的綠蔭充滿了活力——這是最可愛的季節，一切生物度過了難堪的夏日酷熱，獲得了休息，正在準備跟大自然進行新的戰鬥。

底格里斯河的急流，把全城分成兩個部分。河的東岸是巴格達的中心。在四周栽滿樹木的華麗的住宅區附近的主要街道上，緩慢地行駛着一長列各種顏色和牌號的汽車。汽車裏面坐着議員、商人、軍人、阿拉伯族長和外國人。在狹窄的人行道上的人羣中，可以看到節日裝束的富裕的阿拉伯人，穿着長及地面的黑色斗篷，戴着像皇冠似的別致的帽子。到巴格達來買東西的北部居民——庫爾得人，則以他們別出心裁的包頭巾和寬闊的彩色腰帶，吸引人們的注意。

從表面上來認識這個城市，會留下一種豪華和繁榮的印象。但是這種印象是多麼不可靠啊！過路人一離開這些漂亮的街道，不消走上兩三步，就會被飢餓的、衣衫襤褸的兒童和婦女們團團圍住。這是些城郊農民，爲貧困和飢餓所迫，從農村跑出來謀生的，總數有十萬人左右。他們居住在露天或是用棕櫚葉、廢鐵皮、草席、粘土搭成的小屋裏。

跟以前一樣，巴格達是東方最古老的城市之一，使來到這裏的人感到驚奇的，是它那特殊的建築，有精巧的雕塑，有天工和金色圓頂的清眞寺，保存了許多世紀的有蓋的市場，枝葉茂盛的棗樹叢，富人的宮殿和華麗的住宅，窮人的既狹又髒的小胡同和可怕的貧民區。所有這些，都保存了下來，只是貧富懸殊，更加顯著了。

巴格達的主要街道是阿爾·拉希得街，街上滿是商店。但是，不管你是到最大的「奧洛士其——貝克」百貨商店，或是中等規模的「斯賓尼司」食品舖，甚至是任何普通的小什貨舖，你都會因同一情景而感到驚奇：你幾乎見不到伊拉克貨。這裏從輕便小汽車和公共汽車，到刀叉、捲麵和飲料，一切全是外國貨。

巴格達街上的警察多得不可勝計，這是伊拉克統治者對人民實行恐怖統治的明證。在巴格達，無論什麼警察都有。有身穿灰制服，頭戴黑色鋼盔的交通警察；有穿茶褐色制服披斗篷的普通警察，有穿茶褐色短披的軍事警察，有穿着便衣的秘密警察，有多得難以計算的各式各樣的巡邏兵。除此以外，還要加上不分晝夜在全城巡邏的特別巡邏隊。所有這些全是在和平時期哩！

這些龐大的警察除經常出動外，它裝備有自動步槍、機關槍、坦克、救火用的水龍帶，催淚彈，軍隊還經常地協助警察。

儘管伊拉克統治者使用了血腥的恐怖手段，愛好自由的伊拉克人民爲了爭取和平、爭取民族獨立自主和驅逐外國干涉者而進行的鬥爭，一天也沒有中斷過。（冠奇摘譯）

科學上的「謎」

新華

在科學上，尚有許多是千古未決之謎，蘇聯正號召年青的一代去解決這些謎，朋友，你也有興趣去研究嗎？

蘇聯「少年技術家」雜誌最近出版了一期問題專輯，環繞地球物理、生物學、考古學和天文學等方面的問題，列舉了大量科學界尚未解決的「謎」，號召蘇聯青年一代在不久的將來參加到科學大軍中來，向這些大自然秘密衝擊。

雜誌說，在研究生命的起源中，如何製成人造蛋白質，爲什麼簡單的分子可以充當遺傳性質的物質承擔者，都未得到解決。在地球上盛極一時的巨大的淪龍、蛇頸龍、恐龍等爲什麼會消失？

在人類歷史上也存在不少的謎。傳說紛紜的一個具有高度文化、後來整個陸沉於大西洋中的國家——阿特蘭提斯（大西洲），究竟是不是事實？太平洋中復活節島（帕斯庫阿島）上發現的文字是什麼意思？阿根廷的科爾多瓦城郊和涅肯、聖克盧斯地區一些古代遺留下來的迷宮式建築究竟是什麼意思？

蘇聯科學家已經創造出了超導電理論，解釋了某些物質在超低溫時可以讓電流全部自由通過的原因。但是，是不是能在比較高的溫度下獲得超導電效應呢？利用原子核能也是尚待進一步解決的問題。自然界中的球形閃電（打雷後在空中出現的火球，它可以上下前後移動，要過許多分鐘才會消失）到現在仍然是謎。狗、蝴蝶等動物可以根據氣味追蹤，人類是否也可造出「氣味定位器」？

地球本身就有不少的謎。例如，南極到底是不是一塊整體的大陸？南極的厚冰層如何形成的？各大洲是固定不動的還是緩慢漂移的？地質學家計算，地球上有五百二十二個火山，這些火山如何形成？從那裏取得噴發所需的能？洋底有所謂「聲道」，它可以保證聲音傳到幾千公里遠。這種「聲道」如何形成的？爲什麼在水深八百到一千二百公尺的地方幾乎沒有生物，而在這一層以上和以下都沸騰着生活？有一時期，澳大利亞曾經積滿浮冰，北極生長着熱帶植物，就是說地球兩極是會變的，地球的磁極也在變化。地磁如何產生的？爲什麼會變化？

宇宙中更是充滿了問題。一八〇三年，科學家就發現了「對日照」，即在夜間在天空中與太陽位置正相對的地方有時會出現一個極微弱的發綠色的橢圓形亮斑。蘇聯科學家證明，這是地球的氣體尾巴在天穹中的投影。然而這個尾巴既然處於地球陰影中，爲什麼會發亮？其它行星是否也有這樣的尾巴？

月亮表面有許多環形山，有些環的直徑達幾十公里。還有一些亮線從環形山輻射開來，有的亮線長達幾千公里。月面上有些環形山會突然出現，也會突然消失。一些環形山的底部會出現暗斑，有些暗斑帶綠色，它們的形狀和位置也會改變。這些都是什麼原因造成的？我們看不到的月亮背面又是什麼情況？

一九五六年火星大冲（離地球最近的時刻）給科學界增加了許多新的謎。火星上水分少，爲什麼雲那麼多？火星上的「海」的顏色爲什麼會隨季節變化？根據一九五六年觀察，火星上的「運河」結構比早先描繪的更複雜了。

火星和木星之間的許多小行星是怎樣形成的？土星的環是怎樣形成的？太陽爲什麼會發亮？其它恒星的能源是什麼？恒星如何發生、發展和消亡？一個銀河系由數以十億計的恒星組成，而現在已經發現了幾十萬個銀河系。這些也待進一步了解。

總路線集聯

蕭澤民 輯

萬里東風鼓足衝天幹勁
一張白紙寫出壯麗詩篇
號角吹響人人躍進
燈塔照耀處處歡騰
敢想敢做爲眞理衝鋒陷陣
又紅又專乘東風奮勇向前

爹爹留下的破魚網（大公園影展） 莊稼作

水底電視

幾年以前，英國的「埃弗利」號潛水艇在拉·曼斯海峽遇險沉底。前來救援的十幾艘船在經過了三個多星期的毫無結果的搜尋之後，決定用電視機來偵察。一架匆匆安裝而成的、極不完備的電視機被密閉箱放入了海中，果然，電視機很快就發現了「埃弗利」……

這是最早的水底電視的應用，然而，這一次放入海中的電視發射機的裝置是極不完備的。

眞正正式安裝水底電視機是從蘇聯開始的。一九五〇年，蘇聯科學家在黑海的「弗列依」號輪船上，進行了第一次水底電視機安裝試驗。全部的裝置是這樣的：沉入水中的電視發射機和安裝在船艙裏的電視接收機，用海底電線相連接。

當固定在粗大的纜索上的重達二百五十公斤的密閉箱沉入海水中的時候，電視接收機的映射幕上慢慢地出現了鎭白色的小魚。接着出現了各種不同形狀、不同顏色的大小魚羣，再接着便是蠕動的、透明的水母（海蜇）……

科學家們坐在船上，盡情地觀賞了一次海底奇景，熟悉了大批海底「居民」。

從那時起，水底電視的研究工作進展得很迅速。而水底電視機的裝置，特別是入水的發射機的裝置也才開始更進步，更輕便，更適用。在密閉箱上安裝一架強力探照燈，電視發射機可以在夜間工作，而且可以觀察到極深處的秘密。

水底電視的繼續發展，將在人類的面前揭開更多、更廣的海洋深處的秘密。（泉據蘇聯「少先隊員」編譯）

智慧之窗

珠光寶色話番茄

·赤箭·

番茄是一種多汁而營養豐富的水果，它的原產地是在南美的秘魯，故名番茄。番茄的形狀有些像柿子，所以又稱西紅柿，是茄科一年生的半蔓延性植物，它的莖富於分歧性，發育繁盛，如不整枝摘心，則結實又少又小。番茄葉爲不規則的羽狀複葉，開黃色的花，花的構造很像茄花。果實一般在夏季成熟，形狀很多：有球形、橢圓形、扁圓形、卵圓形、菱形、洋梨形等等。顏色有紅色、黃色、橙色、白色、紫色等多種。大的番茄重達一斤左右，小的番茄和枇杷相似。但無論大小，都具有美麗的珠寶光彩。

番茄果實裏的種子很小，如果用2，4D生長刺激素的藥品洒在番茄花上，就可以把果實裏的籽粒甚本上消滅，而且味道也更甜美。

番茄具有充足的水份，豐滿的維生素，它的汁可以作爲調味品，也可製罐頭，番茄醬、番茄乾、番茄粉，或煮菜、油烙、醃漬，泡湯都可以。番茄的種子也可以榨油，這種油含量達百分之廿，可以用來食用，也可以用在工業上。油渣又可以飼養家畜。

番茄的果實中，含有水份百分之九十四，另外含有蛋白質、糖、鈣、果酸及豐富的維生素甲、乙、丙，其中以丙種維生素爲最多。番茄有分解脂肪的作用，因此飯後吃幾只番茄，可以幫助消化。

番茄與辣椒、馬鈴薯等均屬茄科，這些植物原產地是在熱帶，故宜生長在溫度較高的地方。在寒冷的北方，可以採用溫室栽培法，放[illegible]果很好。番茄從播種到成熟，一般需要一百五十多天，如果栽培得法，產量是很豐富的。

「羣芳譜」上說：「番茄宜勤澆，地瘠少水者，生食之刺人喉。」足見良好的番茄，一定需要辛勤的人工培植，才能得到品質優美的豐收。

嶺南竹枝詞

嶺南人

「無盲縣」陸續出現

一、人民眼目雪般明，況是文盲漸掃清。教育指標趨普及，家家都有讀書聲。

二、相逢盡是讀書人，學習高潮最認眞。文化鮮花齊競放，掃盲運動見精神。

（註：掃盲運動展開後，廣東已有普寧等十縣，全無文盲了。）

大公園

還鄉記

把千百年來的窮根拔掉

金壽文

我的家人是在鄉間居住的，所以我每年總有一次請假回鄉住上一月半月，而每次回鄉看到家鄉的面貌總是一次比一次變得更美麗，眞有日新月異的感覺。假如你離別了家鄉兩三年，一旦回去，一定有許多事物令你感到新鮮而驚奇不已。

我的家鄉是南海縣獅山鄉，地處西、北江合流處，廣三鐵路和北江大堤平行穿過我鄉的西南方。

鄉內的山崗連綿不斷，土地貧瘠。在過去的歲月裏，從沒有過一年可說是豐稔之年，究其原因，實因水利不修所至。那裏的山崗都是光秃秃的沒有一草一木，大雨沖擊着流沙把土地掩沒了，原來是肥沃的農田也日漸變成磽瘠。排澇的渠落淤塞不通，一遇大雨，潦水宣洩不暢，若是西、北江水上漲，排洪閘關閉了，那裏便頓成一片汪洋。年復一年，多少農民因此家破人亡，流離失所！本來整治水利的辦法不是沒有，但是，那時候的土地是地主所有，他們據此剝削農民以利己自肥，誰願意把他的土地用作辦水利呢？有辦法等同沒辦法。

解放後，人民分得了土地，急須整治的水利便迅速地興建起來，橫亙數縣的北江大堤很快地便修築完成，首先免除了外來洪水的侵襲。接着在鄉內開鑿了一條長約四十餘里的渠道，直通西南涌那方面去，即使連天大雨，也能在三數天內把潦水完全排去。在去年——一九五七年四月間，華南最大的水閘——西南水閘在西南涌入口處建成了，西、北江的洪水受到了約束，不讓它任意流入西南涌，好讓西南涌兩岸的農田有時間把內澇排去。於是全鄉的農田完全免除了內澇的災害。另方面又築成了十多個水庫，全部農田百分之八十可以自流灌溉，四十天內不下雨也不至受旱。至此我鄉的農田完全免却了水災旱災的侵襲，人力戰勝了天災，千百年來人民的窮根也給拔掉去了！

新開鑿的渠道，人們還嫌它排澇慢一些，提議把它擴闊加深，要使潦水在一天內便要排去。這提議得到了全鄉農民的贊成通過，就立即動工重建，在短短的十天內便修築完成。

在重修那渠道時，我剛巧請假鄉居，親自看到提議擴建和建築完成。當時我受到農民們熾熱的幹勁所感召，也情不自禁地參加了勞動。人們因我手不能挽，肩不能挑，便把我分配在煮飯燒茶的工作，但我並不安於這樣的工作，在煮飯燒茶之餘，也參加了挑土的行列。

從前不生草木的荒山，現在已種滿了果樹和漫山遍野的西瓜。在這盛夏暑天，當你吃着清甜可口的西瓜解渴時，那西瓜也許是我故鄉的產品。

海角述林

漫談國際通婚

高陽

由戀愛而結婚，這本是人生的一個階段，在一般人的心目中，並不算得出奇。但是，假如一個六十多歲的老頭子娶上了一個二十多歲的年輕女人，有些好事之徒，便免不得要說些閒話，甚至還要尋根究底，找出來他們結合的動機和理由。

至於兩個國籍不同的男女的結婚，那更是人們討論、批評甚或嘲笑的主題了。其實，「吹皺一池春水，干卿底事」，這些人「狗拿耗子」的態度固然十分討厭，而最主要的，還是種族偏見在作祟。

就中國人來說，對於一個男人娶了一個外國太太，他們的批評尺度似乎還比較寬些；要是一個女的嫁給外國男人，在好些人看來，這簡直是「喪失國體」的事件。他們會說：「她一定嫁不出去了，只好走國際路線」，要不然就指責這個女的看不起中國人，想享受更舒適的物質生活。所以，我認識的一個女孩子便說過，和外國人結婚，眞是需要絕大的勇氣，因爲種族偏見就像一座大山，聳立在你的面前。

她這話說得確實很有道理，不過我却不能苟同。種族偏見本來是個落後的、不正確的觀念，我們應該設法消滅它。尤其是在東風壓倒西風的今天，作爲一個中國人根本是最大的光榮。我的意思並不是說，我們比任何民族都更優越，而是我們並不比任何民族更差。嫁外國女人也好，嫁外國男人也好，絕對不是一種攀龍附鳳的行爲。

一對男女的結合是有條件的，這些條件是共同的理想，共同的興趣和對問題的共同看法。如果他們能夠具有這些條件，他們的結合會是很幸福的。不然的話，即使他們是青梅竹馬的舊侶或至親的表兄妹，結婚之後還是不會有圓滿的結果的。

我有一個英國女朋友，是倫敦的一個名門閨秀；她不顧所有親友的反對，和一個沒有國籍的猶太人結了婚。當時，好些人都認爲他們的婚姻無法持久。可是，從一九四四年到現在，他們十四年結婚生活一直過得十分美滿。最近他們兩人在北京，又撫養了一對中國孩子，因而時常對人家說：「我們這個家庭眞是一個國際大團結的例子。」

另外還有一個姓楊的朋友，他在英國留學時，和一位英國名教授的女兒結了婚。兩個人都是搞文學的，一同寫作，一同翻譯，他們把婚姻和事業結合在一起。他們也是十幾年的老夫妻了，恩愛和好的程度，和在蜜月中沒有兩樣，成爲朋友們的艷羨對象。

所以，我認爲，在一個人考慮結婚的時候，不必把對方的國籍當作一個了不起的問題。

拂子和麈尾

啓明

中國有許多服用器物，古今異制，至今已幾乎消滅了，幸虧在小說戲文裏，保存着一點，留存下來還可認得。有如笏這東西，只有戲中尚可看到，此外則「朝笏蔡乾」，在鄉下也還有這名稱。又如拂子，俗稱仙帚，是仙人和高僧所必攜的物事，民間也尚有留存，當作趕蒼蠅的東西。末了還有麈尾，除了「揮麈」當故典之外，沒有人看見過是什麼形狀。康熙字典引「名苑」云：

「鹿大者曰麈，羣鹿隨之，視麈尾所轉而往，古之談者揮焉。」照它的解釋，似乎所揮的該是整個的尾，這乃是望文生義的解說，還不如陸佃「埤雅」裏所說「其尾辟塵」之明白，雖然或仍未能將它的形狀弄清楚。「世說新語」有好幾處說起麈尾的地方，其一云：

「王夷甫妙于談玄，恆手捉白玉柄麈尾，與手都無分別。」那末這還是有「柄」的。又云：

「孫安國往殷中軍許共論，往反精苦，客主無間，左右進食，冷而復暖者數四，彼我奮擲，麈尾悉脫落，滿餐飯中，賓主遂至暮忘食。」那末這麈尾未必是整個的尾巴，或是拂子似的東西，因爲這無論如何用力揮舞，尾毛決不會掉下來，更何至滿餐飯中呢？須得看它實物的照相，這疑問便立可解決。中國本國似乎沒有遺存了，但在日本正倉院裏還有一兩把，大約是唐朝以前的遺物。麈尾的形狀像是單象牙角，上下兩根橫檔，中間橫列麈尾，形狀像是一個鐵，這就是「麈」說之所由起。照相裏一把是完整的，一把是破了，可以想見那主客所用的多少與這相像。手揮麈尾談玄，與手執拂子講經，在現在說來別無多大關係，但把古人生活的一節弄清楚了，也還不是沒有意思的事。

影談

月宮寶盒

李嘉長

約二十年前，西片「月宮寶盒」就在港九放映過了。現在電懋公司把它改編爲粵語片，因內容神奇，吸引到不少小朋友作座上客。巨人從小小的古瓶中撥出來，巨人擒着阿密德王子到月宮去找寶盒，巨人冷笑一聲即把利加國的獄卒嚇得魂飛魄蕩，這些鏡頭都和舊日的西片大同小異。

影片的主題在結局中顯現出來，它是勸世上的帝王要奉行信義、和平和仁愛，不要因縱情享樂而害苦了百姓。我以爲今日拍這部神話片，不妨把結尾改爲利加國廢除帝制，實行民主政體，這樣會更符合觀衆的願望。現在利加國王禪位於女兒德鄰公主，固然是表示他自己老朽無能，同時也作爲他過去錯聽奸臣讒言而[illegible]的一種懺悔，但他的轉變過程似嫌太快，羣臣見到他重獲自由後便立即跪拜敬呼，也似乎把他過去的劣跡完全忘掉了。所有罪責都轉移到奸詐篡位的雅特將軍一人身上，一經處斬便解決了問題，這看來未免過於簡單。

影片突出表現阿密德王子的情比金堅，他不惜赴湯蹈火，衝過重重難關進入月宮，也要把已被鑄成金像的未婚妻救活過來。這一點意思較好。他身上只有一件能穿牆越壁的寶袍，這寶袍是不夠兩個人用的，所以他會一度願意自己受罪，而讓伊黛比公主逃出生天。他在月宮中力拒仙子的多方假意相誘，甚至當仙子化身成伊黛比公主而和他擁吻時，他也覺得她的舉動過於放蕩，不大像自己愛人的性格，因而推開她和指出她是假扮的。這些地方都寫出阿密德的愛情專一和心靈純潔。

和宮女從浴池中裸身奔逃的鏡頭，看來都無加插的必要，這類鏡頭對成年人固屬無益，對小孩子的影響則尤其不好。此外，吳桐在一些影片中演歹角，本是有些成績的，現在叫他演口吃和週身傻氣的蠢狗，與主人的英雄氣概實不相配。

梅綺演癡情的德鄰公主，成績仍爲各人之冠。這個角色後半部的戲很使人同情，但先前她一怒之下要捉拿阿密德和拒絕他和伊黛比公主的求援，卻是一種自私和妒嫉的表現。

佈景、配樂和演技都夠水準。但一場跳舞

不能坐下的服裝

蘇聯著名的女高音歌唱家杳拉·杜露哈諾娃，曾瘋魔了西歐，三月十八日她在倫敦演唱，盛況空前。她演唱完畢後，後台幾乎鬧了亂子，因爲聽衆都擁到後台要這位歌星簽名留念。有一部分人也爲了對她穿的式樣新奇的黑天鵝絨的服裝存着好奇心而到後台想去研究一番。杜露哈諾娃在化妝室裏站着給人們簽名。有一位音樂迷看到她簽得十分辛苦，好心的拉來一張椅子和桌子請她坐下來簽。可是她卻甜蜜的微笑着，擺手示意不要，然後輕聲對翻譯員說了幾句話。接着人們就聽見翻譯員這樣說：

「夫人很感謝你，但她說，她穿了這件服裝實在坐不下去！」人們知道她是在鼓着玩的，但大家覺得她和西歐的一些名家不同，她和平常人一樣有說有笑，不擺架子。（桐）

歌唱白雲山

八日遊 王整

八日行程，主題曲是參觀模範縣新會，然而，自從響起了「在更短於第二個五年計劃期內把廣州建設成華南工業基地」的號角，目前廣州全線生產建設的氣勢，又大大的不同了，我們因此多停留兩天。這兩天，我們到處跑，新人新事，看之不盡。春風迎面，處處發現勞動者「敢想、敢做」的足跡。

看得太多，時間順序，不容易記得清楚，但證現在忘我勞動中的，數帶們「爭紅旗事」的凌霄氣概，頗不易遺忘。

這一天，我們來到白雲山。

白雲山啊，廿多年前，就跟你交上朋友，你那嫵秀的姿態，我曾不止一次的爲你的不幸哀。而今，啊——坐汽車直上白雲山，是我原先想不到的事。眼前，勞動英雄還在挖路開。華嘉說：「此地將變成全市最大的公園——又是果園。這裏每天都有數千幹部自動來參加義務勞動。是數十萬義務勞動者把這個禿山開發成這樣子的。」

四面綠油油的白雲山，我不認識你了，我擁抱你！在山上的「明珠樓」憩息一會，我們參觀了水庫。水庫的設計，正合「物盡其用」一句。勞動者的智慧，我欽佩不已。我曾是美術設計人，從未想像到有這樣好的圖案：水庫的設計，分三級，第一級，是人民游泳池，第二級，是魚塘，剩下來的水，供發電，又引流去灌溉菓木和稻田。

像這樣的水庫，已開成的有九個，華嘉說：「將來要開廿四個。」

回程中，我們給正爲白雲山添裝的開路先鋒——對外貿易部的義務勞動幹部發現了，他們要求一起作一次聯歡。

如魚水般的聯歡會就在山路上展開。開路先鋒的代表，朗誦了他們的新詩創作：「我們是開路先鋒，勞動是我們的光榮，我們是自然的主人……我們經得起考驗，我們保證多快、好、省地把公路開成功。」張瑛是他們熟識的，他們極力要「敗家仔」出來講幾句話。張瑛很受激動，他說完回來問我：「我講的不出差吧！」我說：「精采！」最後，齊齊合唱了「東方紅」。昂揚的歌聲，充滿樂觀的情感，英雄之歌，響徹在心底深處……

這一天見過不少人，年齡職業雖然各不同，但個個都有「我們是自然的主人」的英雄氣概。要幹大業，要有大志，現代的廣州人有大志，他們一定能夠在「更短的期間內把廣州建成華南工業基地」。（二）

無所不談

威脅和平

艾克狂呼伊拉克政變可怕，露口出兵黎巴嫩。可怕的是他自己那副殘神的面孔。（伯川）

求仁得仁

一男子想得到警方的資助，竟虛報被人打了荷包。但結果是被查明判罰五十大洋。被人打荷包和被判罰款，同是唔見了錢，該男子已從心所欲了。（澄）

慘跌

美英在中東的石油股票狂瀉。[illegible]也狂瀉哩！（提擊）

廣播節目

（香港各電台現屬夏令時間廣播，廣東、廣州電台廣播仍用當地時間，比香港時間慢一小時）

廣東電台（波長二八三公尺 頻率一〇六〇千週）

上午六時零五分二胡獨奏。四十五分京劇。七時新聞。十二時零五分粵曲。八時粵劇。卅分客語潮語新聞。一時廣東各地。五時演劇。六時新聞和時事解說。廿分每週一歌。卅分紅豆日日發新枝。七時解放軍生活。廿分文學特別節目。五十五分客家、海豐山歌。八時對農村廣播節目。九時省市新聞。四十五分粵曲。十時卅分最後新聞。

廣州電台（波長三七九．七五公尺 頻率七九〇千週）

上午五時四十五分琵琶獨奏。六時新聞。廿分器樂合奏。卅分新聞及報紙摘要。七時粵劇、粵曲。卅分京劇。八時躍進中的祖國。卅分少數民族音樂歌曲。五十分小說。九時廿分宣傳總路線演唱大會特別節目。十時四十五分鋼琴獨奏。十一時十分獨幕話劇。十二時零五分歌曲。廿分省市新聞。四十五分紅豆日日發新枝。一時十五分每日一新歌。五時卅分民間音樂。五十分粵曲。六時十五分科學與衛生知識。卅分新聞和時事解說。五十分聽曲學唱。七時卅分省市新聞。四十五分廣州生活。八時卅分聯播節目。九時鋼琴音樂。十時電影剪輯。卅分廣東音樂。十一時最後新聞。

香港中文電台

上午七時時代曲。十五分英語教授。卅分時代曲。五十八分天氣報告。八時新聞。卅分粵曲。九時京曲。卅分潮州曲。十時，婦女信箱及節目。卅分倫敦昨晚國語節目。四十五分各地什曲。十一時廣播劇。卅分粵曲。十二時故事。卅分粵曲。一時時代曲。廿八分天氣報告。卅分新聞。五十分音樂。二時京曲。三時粵劇小舞台。四時卅分故事。五時歐西音樂欣賞。卅分兒童節目。四十五分小考古。六時新聞。卅分英語教授。四十五分粵語流行曲。七時杏林顧問。卅分主題曲。卅分廣播劇。八時每週競猜歌曲揭曉。卅分集鄉漫談。五十二分音樂。五十八分天氣報告。九時倫敦國語新聞。十五分時代曲。卅分粵語新聞。四十五分粵曲。十時體育述評。卅分京曲。卅分禮島琴音。五十分時代曲。十一時潮州曲。卅分天氣報告，廈門歌謠，時代曲。十二時（完）。

香港英文電台

七時輕音樂。八時新聞摘要。廿分旋律歌曲，輕音樂。九時暫停。十二時十五分晨禱，旋律。一時新聞，音樂。一時十五分新聞。二時暫停。六時音樂。七時管弦樂。八時新聞，討論會。故事。九時卅分音樂。十時新聞。故事，十一時倫敦電台新聞，晚安音樂。卅分（完）。

麗的呼聲銀色電台

上午七時輕音樂。十五分天氣預測，港台英語教授。卅分早晨音樂。四十五分時代曲。八時新聞，天氣報告。十五分說齋說婚點播。卅分點唱。九時卅分歌星曲選。十時婦女講座。十五分今日事。十五分粵曲漫談。十一時兒童故事。十五分股市及金融行情報告。十二時新聞。十五分粵曲。卅分故事。一時點唱。卅分京劇。二時電影故事。卅分說婚點播。天氣報告。卅分社會小說。卅分樂府新星。四時說婚點播。十五分粵曲。卅分文藝故事。五時兒童故事，金價報告。十五分樂府新星。四十五分時代曲。六時粵劇。卅分猜曲有獎。七時偵探小說。卅分粵曲。四十五分時代曲。八時新聞，天氣報告。十五分科學雜談。卅分粵曲。九時故事。廿分粵曲。十時卅分故事。十一時新聞，證券消息。十五分粵曲。卅分輕音樂。十二時（完）。

麗的呼聲金色電台

上午七時國樂。十五分天氣預測，各地什曲。四十五分口琴。八時時代曲。卅分新聞，天氣報告。九時京劇。十時潮州曲。四十五分今日事。十一時福州歌曲。十五分東莞龍舟歌曲。卅分天氣報告。十二時新聞。十五分國語會話，河北大鼓。四十五分京劇。一時國語小說。卅分彈詞。二時申曲。卅分國語故事。四時潮州曲。卅分上海滑稽。五時潮語故事。卅分小說。六時南音。卅分港台英語教授。四十五分時代曲。七時港台杏林顧問。十分音樂。卅分影星之歌。卅分故事。八時新聞，天氣報告。十五分粵曲。卅分全家福。卅分國語小說。十一時新聞。卅分京劇雜談。十二時（完）。

麗的映聲（有線電視）

下午五時兒童片。四十五分學生芭蕾舞。六時休息。七時卅分音樂片。五十五分荷馬貝露。八時卅分某地之東。四十五分樂壇。九時新聞片。十五分全家福遊戲。卅五分城中集伯。四十分君主假期。十時四十分最後新聞及天氣報告。

敬曙天　　侶倫

中國已經是強國了

自然，兩個老人家之間，無論任何方面都是有距離的，而且，有些地方還是極端相反的；但是這些都不妨礙他們在生活上融和相處。說到這一點，便不能不歸功於程老太。由於那種生根於封建社會的本質，使她把順承丈夫當作女人的本份。她曉得怎樣去適應程伯平的性格和脾氣；換句話說，就是怎樣去承奉他的意旨；寧可把自己的一份思想和感情隱藏起來，避免了同他對立。

即如對於兒女問題這一面，程老太便有自己的一份隱秘心情。

自從長子思明隨了姊姊往加拿大以後，還拖着問題的只是一個思進。程老太由於生活寂寞，也由於一種上了年紀的母親的慣常心理，早在思進出國之前，她就希望他的結婚問題早日有個着落。但是她知道即使把這來作為一個心願表示一下，也會惹起老頭兒的反感，她只能把希望放在自己的心中。到了思進要出國時，什麼都無從談到，這個希望便不能不擱起。只有一次，當思進離開了家不多久，一件新的憂慮困擾着她，她才無可奈何地洩露出來。那種困擾是從包三太那裏來的；包三太在閒談中說到一件別人的事：一位馬家的少爺在法國留學幾年，回來時身邊多了一個洋太太，有趣得很。……

「伯平，這個你比我知道得清楚，聽說中國人在外國，很容易娶外國女人作妻子的，是不是？」程老太在飯桌上這樣問起程伯平來。

「怎麼？你擔心思進會娶個外國女人作妻子，是嗎？」程伯平很快就猜中了老太太的心事。

「難道你不擔心？」

「這有什麼擔心？」程伯平不在乎地應道，「外國女人還不是一樣的女人！有什麼關係？」

可是程老太卻認為有關係：一個說話言語和習慣都不相同的女子作自己的媳婦，簡直是不能想像的事。「你別想像得太容易，首先還得人家肯嫁你才成。」程伯平半主觀半安慰老太太的樣子說。

「但是我聽說，這些年來，外國人對中國人的情形，和過去不同。現在中國已經是強國了，有許多地方，外國人都喜歡同中國人做朋友，覺得這是很光榮的事。這樣看來，——」

「這又是包三太廣播台的消息罷？」程伯平截止了她，帶點幽默的語氣，「如果是這樣，娶個外國女人不是一件好事嗎？至少也表示中國是強國了哦！」

（二十二）

憎人日記　　人中夢

是日也　撮合未了緣

玉姐刁喬扭擰，好似大姐仔唔嫁又嫁，嫁又唔嫁。我請蒼隣睇請，焚香一拜請，二拜請，三拜請，幾經拖拖拉拉，卒之將玉姐拖落二樓。想來好笑，當時的情形，我有幾成似大妗陪新娘拜堂，叫新婦斟茶個類。玉姐羞人答答，在我背後閃閃縮縮。唔牙根站起來，週身唔採財，兩隻手唔埋又唔係，插落袋又唔係，不勝尷尬焉。至怕見面打大交之，此情此景，兩人破鏡重圓之心，殆表露無遺也矣。於是食住鑼鼓，臨走做番齣好戲，大葵扇猛撥一通，先發唔牙根。而笑曰：「嗱，根哥，憎叔有膝差者，都話玉姐始終愛你，有冇錯？」唔牙根強笑一下，兩手插落袋，又伸番出來，垂低個頭，望見自己對腳，踢一踢，週身唔帮帮。玉姐又岳高個頭，突然在我腰間一擰，頓足曰：「有解嘅咖，唔准講呢的。」大葵扇一轉，轉撥玉姐，照辦煮碗翻炒一句，笑曰：「嗱，玉姐，憎叔有膝差者，都話根哥始終愛你，有冇錯？」不料話口未完，玉姐大跳草裙舞，轉身想走。手急眼快，眼慢輸晒，我一手拉住玉姐，又隨即放開。站在他兩人中間，主婚人一樣，替兩人調停此事，也乘機玉成呢段未了之緣。演詞未有準備，臨時爆肚曰：「根哥，玉姐，過去之事，誤會良多，今日三口兩面講清楚，希望兩位由現在起，重歸於好。戀愛期間鑑長有，不必太過重視，總之鑑過就算，不可放在心上。我是過來人，了解你兩人嘅心理，大抵男女之間，阿豬唔識阿狗，有得好講，如果彼此相愛過，不論分也好，合也好，總有一種奇怪的感覺。比如有一對拖友，大家已經分開左，忽然聞得對方結婚的消息，個心都會唔安樂，戚個心實左，是不是？」玉姐忽插咀曰：「係呀。」我咳一聲，又曰：「就是捉到呢個心理，所以今日有膽替你地拉線，就是睇穿你地餘情尚在，所以有把握做媒人。媒人公願進一言，[illegible]根哥有錯，玉姐亦有錯，錯在大家認識未夠清楚，錯在大家了解未夠深刻，錯在用情不專，錯在唔能貫徹始終。你話係唔係咁講？」爆肚未算講得精采，但玉姐大受感動，揮淚曰：「憎哥，譬如我一條心對人，不料玉姐忽提異議曰：「憎叔有膝差，應該一條心到底。」我錯。」我不勝欣悅，正想下個結論，阿玉，過去係我錯，我錯。」唔牙根應聲曰：「嘈嘈」我打個突，未及回答，唔牙根即禀神咁聲曰：「致令大家誤會。由現在起，阿根一條心對你。」未畢其詞，玉姐哇一聲，掩面悲啼。

（一〇四八）

古屋疑雲　　苗萍文　黎水圖

（五六）志新夫婦二人，因爲意見分歧而發生吵鬧，聲音漸漸擴大，跟着就扭打起來，打了一會就見許愛芬哭喊着衝出花園，開了大門直奔樹林小徑而去。招太太和志豪聽見追出大門時，已經不見了許愛芬的蹤影，莫名其妙的互相望了一眼，便轉身準備向志新查問經過。不料志新滿面怒容的衝了出來，志豪一把拉住他問道：「你們幹什麼？」志新怒氣沖沖的摔脫了志豪道：「還不是爲了你……」說完奪門而去。

（五七）從此後，一連半個月不見許愛芬，志新夫婦間別墅。招志豪焦急如焚，準備出市區到許愛芬娘家去一趟，但招太太一連發怯地說：「這裏一個男人在家不行，還是叫奶媽去吧！」志豪無奈，只好讓招太太派遣奶媽去許家。奶媽雖然不願離開別墅，但女主人的命令又不能不從。志豪此時忽有所悟要送奶媽一程。

謎面

「馬同志」，年輕人問道：「那敵人的飛機怎能停下來『玩鞦韆』呢？是不是有特殊的設備？」

「有的有的，」馬前道：「美國飛機上的特殊設備是機尾上的滑車。這個滑車是由一個圓形的鐵棍和一個兩邊凸起，中間低凹的鐵輪構成。當飛機在空中取人時，由滑車垂下一根附有鐵鈎的繩子。」

「夠得着嗎？」年輕人們十分好奇。

「是這樣的，」馬前用右手當作飛機，做了個俯衝的姿勢：「喏，現在飛機到達預定的目的地了，它從空中低飛掠過，低飛時把速度減到最低速度，大概是每小時一百哩的樣子。它利用鐵鈎的重量，使鐵鈎鈎在地下那個鞦韆架的橫繩上，或者用鐵鈎把橫繩鈎起，然後用滑車把鐵鈎收回機尾，地下那盒子裏的東西或者活人便可以升到空中，接回機艙裏。」

年輕人們憤激地搖頭，有一個問道：「那咱們今夜給它空取些什麼東西回去呢？」

馬前一怔，朝小陶瞅一眼，小陶笑道：「這是秘密，現在還不能公佈，好像猜謎語一樣，現在咱們佈置的只是謎面。」

「謎底是什麼？」年輕人興趣濃極了，有的說：「他媽的把它打下來！」有的說：「我猜到了，給他一個木頭人取回去，氣死這批美國強盜！」小陶忙不迭擺手道：「同志們，謎底會在今天晚上揭曉，不必着急，你們可能猜對了，也可能猜錯了，到晚上再說，現在咱們可以依樣畫葫蘆了。」

馬前道：「我還有幾句話要報告：那個空取器是美國陸空聯絡方法之一，在第二次世界大戰期間，他們常用這個方法收取戰地或島嶼上的信件。是美國軍隊經常使用的空取器，它裝在飛機上，只要那些火線沒有被偵察到時，就把一根有色的長羽毛，以便識別尋找，但用在和平時期，特別是無端端使入中國領空，那就太荒謬了。」馬前道：「好，來罷，咱們先搭起來罷！」

歡笑與訊咒聲中，年輕人有如從事一場遊戲，沒半小時便弄了起來，大影兒心情激動，過吃乾糧邊休息，老遠望過去在附近山頂上有人影活動，高射砲在陽光下閃閃發亮，馬前笑道：「看今天，想當年，咱們給日本鬼子的飛機炸得連頭都抬不起來，現在就不是這樣了。我們在香港的人眞的沒法想像，這麼笨重的對空射擊武器怎麼一下子便上了山？這麼厲害的對空射擊武器怎麼大陸早有了，」他一個勁兒讚歎，望着築山嘆道：「賭倫，你是瞎子！」

（二〇八）

小說林

不速之客　　半月完小說　　池滿秋

好像在經理室裏

這一夜，李欣榮和崔玉鶯都沒有再睡，大家似乎心懷鬼胎，一聲不響的守到天亮。

崔玉鶯對她丈夫那種委曲求全的做人態度感到非常不滿。婚後這幾年來，她發覺她的丈夫有許多缺點，懦弱、無能、自私、只懂奉迎拍馬。她暗地裏瞟了她的丈夫一眼，他那瘦削的猴兒臉，猥褻不堪，加上他那孱弱細小的身軀，一望之不像「人君」。一種憎惡厭恨的感情，忽然像千萬隻螞蟻在她週身亂咬一樣。她憶起當年當舞女時，追逐在自己裙下的不少貴介公子，可不知怎的經不起他甜言蜜語的引誘，竟然委身於他……

她想到這裏，眞想哭起來。可是終於忍受了。抬頭看了看窗外的天空，已經露出了曙光，她陡然站了起來，把身上衣服的縐摺抹平，掠了掠頭髮，昂然的開了樓門，往外就走。

「玉鶯，你到那裏去？」李欣榮冷眼見她的表情怪異，連忙趕到門前叫道。

「你別管我！」崔玉鶯帶有怒容地一面走一面說。

「玉鶯，你等一等，我有話說。」

崔玉鶯負氣的站了下來回頭問道：「什麼事？」

「你……你回來時，」李欣榮滿臉陪笑地說道：「請你帶點早點回來，蜂奶、雞蛋……頂好弄……弄點什麼呢？」

「幹什麼？」

「那還消問，招待客人呀！」

他不說倒罷了，一說，崔玉鶯把臉一沉道：「你自己不會去。欣榮，我告訴你，我不願意再見到他，他一起床，你必須馬上把他轟走！」

崔玉鶯說完，一溜煙似的跑下樓去了。李欣榮望着她的背影搖頭道：「到底是小家出身，不明大體……不明大體。」

李欣榮頹然地回到廳裏。這時晨風透窗，他只好捲縮在沙發上，不覺沉沉入睡。

在夢中，他夢見自己走進慈維貿易公司那寬敞的辦公廳裏，坐在辦公桌前的職員，有男有女，都不約而同的站了起來說道：「早晨，副經理。」

在迷朦中，他又像自己身在經理室裏，把兩腳擱在辦公桌上，口啣雪茄，手中拿了一卷文件，那文件是一張聘書，上面寫明聘任李欣榮爲慈維公司的經理。同時，許維綸滿臉笑容地推門而進，他馬上站了起來。「欣榮兄，我馬上就要回新加坡去，公司裏的業務，全靠老兄照顧，聘任書你已經拿到了嗎？」

「謝謝你的提拔！」

這時，許維綸一隻手按在他的肩上。

（七）

八仙過海　　蘧野天繪　山雨文

四十七、龍兄弟大鬧仙人島

[illegible]曹國舅說：「大王三思，[illegible]」……

說話間，摩揭把杆戟一挺，大叫：「這個少年，跨騎獨角獸，快快出來就縛！」——這少年自然是摩揭的兄弟龍子。鐵拐李細看來人，叫起來說：「這個使戟的，——還有他旁邊那個後生，都是老龍的寶貝兒子！」

「攔劫花籃的，必是這少年了，他和白牡丹說的那人一模一樣！」張果老走到前面說：「我把你這個披鱗的曲蟮，帶甲的泥鰍，你搶去花籃不還，還敢登門上戶，口出大言？」

摩揭大怒，挺着杆戟來刺。張果老一避，遲開，向旁邊招招手，只見他騎的那頭驢兒，運蹄一帶跳，飛奔過來，猛地一撞。把摩揭撞下了座騎。水族們慌忙來救，摩揭這一跤跌得過重，早已氣絕了。水族們不問死活，抬起就走。

江湖三女俠　　梁羽生

第廿三回　費盡心機　枉拋精力　名醫施妙手　靈藥付東流

馮瑛隨着呂四娘指點望去，只見山下遠處追逐着的人羣之中，有一個女子，相貌雖然看不清楚，背影卻甚熟悉。馮瑛心魂動盪，突然如受巨雷所擊似的，呆在山頭。呂四娘道：「你看她是不是極像你？」馮瑛道：「呀，她一定是我那失散的妹妹了！咱們快去追她！」可是那山下田野，距離她們所在的山頭，少說也有十多廿里，那羣人追逐廝殺，倏忽散入山谷，看不見了。馮瑛定了定神，心想：救唐叔叔緊要，可不能分出身來，追蹤那個女子。只好嘆了口氣。呂四娘安慰她道：「既然知道她在此間出沒，咱們請了醫生，救好魏濶之後，再來查訪不遲。」

兩人走下山坡，經過平野，到了黃竹村時，果然還未到午時。兩人向村民打探陸家，一探便知。那陸家就在村子西邊，門口有一道小溪流過，屋後是一大片竹林，十分幽雅。兩人走近門前，只見大門敞開，裏面人聲嘈雜。呂四娘在晚翠之證謁見，在大門上拍了幾下，無人出來，只聽得裏面好似吵架似的，有人叫道：「不去就綁他去！」有人叫道：「咱們好意相請，你去不去？」有人叫道：「憑你和無極派的淵源，你不去對得住人嗎？」那些聲音嘈雜不成一片，其中雜有一個蒼老的聲音，被其他的聲音蓋過，聽不清楚。[illegible]

孤男寡女

五：眞相

徐立不敢逗留，跑回校裏，告訴了趙作忠。趙作忠也出去看過，那車子還在那裏，而且兩個男人似乎也正在注意着學校。他跑回來，對徐立說：

「我看你不妨打個電話給黃隊長問一聲。以免疑心生暗鬼，也許是他的夥計。」

徐立認爲有理。他打電話給黃隊長，黃隊長笑說：

「是的，那車子是我們的。他們很笨，我叫他們不要露形迹，而你卻也發現了他們。只怕因爲這樣，楊智珠她們也不敢來了。」

現在解決了一個問號，徐立心寬了一些。可是另一個問號仍然得不到解答：楊智珠爲什麼不來？而且一點消息也沒有？即使她又要經一個陷阱，也不該不叫自己在這裏等？心不在焉的，不時改了又改，甚而把學生答得對的也劃上一個×。趙作忠在旁看了說：

「不要工作了吧，看你的樣子，神不守舍似的。」

徐立嘆一口氣，再看一下腕錶，竟然是四點四十五分了，丟下了筆。

「我想，到了五點，我們就不再等。」趙作忠說：「超出他們約會的時間差不多兩小時。我們等到什麼時候？」

「我想她一定有什麼意外的。」徐立說：「就是她們沒有什麼危險，她也會打個電話來的，就打給我們。」

「就是。」趙作忠說：「我們這樣決定吧：五點過了，我們就回家去看看。我自己去，打個電話叫她來好了。我們在家裏等。」

「不！也許不必。我自己去，打個電話給黃隊長，我想她也一定會回家去的。」

徐立同意他的計劃，於是他再給黃隊長一個電話，把他們的行動告訴他。黃隊長也覺得奇怪，說：

「好的，你們這樣辦。我今天不出去，你隨時給我電話，讓我知道你們的所在。我想，今天可能會有什麼事情的，這局勢太沉悶，我有這種感覺。」

「你還有什麼新消息沒有？」徐立說。

「已經找到了，正在訊問他。」

「租車子的人怎樣？」

「最好一點是他上電話，腳乾淨，我們正在詢問，不容易查出來。」

「可能他沒有什麼嫌疑」

就在這時候，有個學校工友走進來，對徐立說：「徐先生，外邊有一個男客人來找你。他說姓任的。」徐立想不起是誰，叫工友請他進來。

（一二九）

紅襖楊四娘　　文綺閣主

十九：開府京東

李全在莒州等待得好不焦急。

偏在這時候，山東青州派人來找張林，說蒙古人已到了益都，那兒的地方官吏，全是李全與張林臨時派的。因爲金人的反攻力量，簡直已經沒有，是以兵也不留一個，只教百姓們練些團練民防，維持地方便算了。

知不料蒙古人一旦大舉來攻，蒙古軍隊的驍兵，最稱剽悍迅疾，他們每一兵士，用兩匹馬，騎一匹，帶一匹走，到騎的那匹馬跑累了的時候，便騎那另外的一匹，如此輪流替換，是以馬匹永遠不會疲勞。軍行也特別快捷。

這一次來攻青州的蒙古兵，不是主力，只是蒙古人於攻佔河北後，發兵四掠附近州郡的遊騎，東在河北邊境，自然要遭波及了。

張林在莒州聽到報告，好不焦急，他的家眷在青州，子弟和基業，都在那裏。如果給蒙古人取了，他便成光棍了。這怎使他不着忙，當即對李全道：「這次蒙古人搗到我那裏來了，我必須回去看看。」

李全道：「我就教時全帶一萬兵跟你同去吧。」張林自念，如果靠時全的力量，恢復了青州，他日豈不成爲別人的地方了。不如自己先去看看再說。當即對李全道：「多蒙兄長關注，我看蒙古兵來的不多，我回去後，他們自然會站不住腳的。暫時不必有勞時將軍，將來如需要時，再來請援便了。」

李全聽說，只好答應，於是張林便只帶了親兵百餘名，星夜啓程回到青州。張林來到青州時，蒙古兵已經退過，蒙古兵直入府衙，見官吏全是漢人，一個機子都沒有，便問道：「你們是什麼國的官？」張林的部下答道：「我們和宋人沒有敵意，是以也不搶掠你們。」說罷自去。

張林帶着人到益都，蒙古兵亦已退了。「幸喜不曾煩勞時全帶兵來，否則教他空走一趟，還不要緊，到時他要說他護幾州郡，是他的力量取來的，那便會多事了。」蒙古兵在山東邊境巡了一下，便向北退去了。張林無別故，即便馳書給李全，報告眞情，李全覆信說：「何不就將你所屬的地方，自會封你作那兒的地方長官，那時名正言順，不怕蒙古人再來了。」

張林聽說，自然贊成，馬上覆信給李全，李全便請張林上表，乃將青、莒、密、登、萊、濰、淄、濱、棣、寧海、濟南等十二州的版圖，附表獻上。表詞有云：「舉七十城之全齊，歸三百年之舊主。」

（一九七）

國泰戲院　即日續映
WORLD CUP SOCCER
第五屆　世界杯足球大賽
世界杯足球　堆頭非小可　傳送如閃電　射門有失拖　欣賞眞夠癮　慢鏡頭特多　粵語嚟講解　學路重更安　睇波睇得多　有呢齣清楚
早場：狗餓餵狀元

麗都　仙樂　依然瘋狂　滿續映
香港大公影業公司出品
張仲文　領銜主演
唐青　黃宗迅　黃曼　尤光照　潘柳黛　石萍　合演
風流冤家
張仲文在本片大跳其擅長的金臂人舞　白蝴蝶舞
仙樂早場：江海燕大結局　麗都：銀姐與沙三少

各院冷氣開放　紐約　中央　大世界　光明　好世界　皇宮　龍城　金星　明天獻映
哀情倫理片王
一年一度燕歸來
任劍輝　芳艷芬
蘇少棠　譚倩紅　半日安　英麗梨
珠璣傑作
監製：許立齋　製片：梁景憲　原著：唐滌生
立達影業公司出品
入院即開始定座

大華　東方　連日狂滿　今續映　不加座價
注意三場時間：兩點半　六點正　九點三
戰地春夢　A FAREWELL TO ARMS
洛・克遜　珍妮花・鍾絲　加栗谷・白

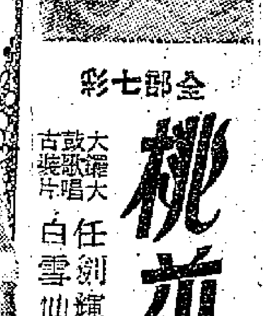

大環球　北河　油麻地　龍城　全星
天後獻映
愛情倫理大悲劇
鮮花殘淚
光藝製片公司三週年紀念巨片
謝賢　南紅　嘉玲　姜中平　主演

金國　國民　明新　華陵　台麗
第五天映
最後今天　中央　世界　光明　約
月宮寶盒
張瑛　梅綺　羅卿　三大紅星主演　左几導演
美麗神話片　鍾啓文監製　林永泰製片

全部七彩
桃花仙子
任劍輝　白雪仙　半日安　陳好逑　許英秀
蔣偉光編導

京華　百樂門
連日盛況不減　第六天聯映
保羅苗尼
拂曉攻擊
Commandos Strike At Dawn
百樂門今日二點半　烏龍將軍　紅線女

眞光
何非凡　梅綺
賊王子　續集
國際　飛龍

高陞
金殿福星
十萬童屍

今第十二天映
鐵虎屠龍
THE BRAVADOS
格力歌利柏

利舞台　普慶
欲罷不能今天仍映
暴雨櫻花
Typhoon Over Nagasaki
岸惠子
今天七彩片
願嫁金龜婿
How To Marry A Millionaire
明天七彩國片
梁山伯與祝英台
後天文藝片
不設防城市
票價四毫　七毫　一元二
利舞台今早場　寶劍神弓　普慶今早場　願嫁金龜婿
兩院下期映：世運巨人

豪華　快樂
機會勿失　兩天最後
格連福特
全部動作　熱鬧
勒索驚魂

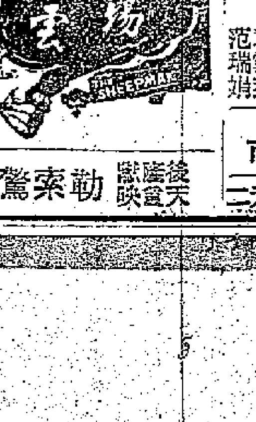

都城　景星
今天最後
歷劫佳人
TOUCH OF EVIL
片上中文字幕
玉女春心

娛樂　樂宮
今天仍映
新雙城記
A TALE OF TWO CITIES

朱德傳　上下兩冊
美國女作家史沫特萊著・尤其譯
定價：上冊三元五角　下冊三元
各大書局均有代售

南非足運毛島最好
三角對抗賽曾十次奪標
馬島有進步留里汪最差
南華橫掃三島看來不會有困難

李通芳寄自毛里求斯

茲值南華足球隊訪問南非三島之際，向香港球迷介紹一下這三地近年來的足球運動情況。

毛里求斯、留里汪和馬達加斯加三島，從一九四七年起，每年均輪番在三地作一次「印度洋三角足球賽」。在一九四七年至一九五七年的十一屆比賽中，毛里求斯島先後奪得了十屆的錦標，僅在一九五五年的比賽中，錦標落在馬達加斯加隊中。於此可見，這三島的足球水準，當推毛里求斯島最高。

一九五一年，毛島的福必體育協會改組成爲毛里求斯體育總會。是年，毛島邀請了南非球勁旅那旦隊往訪，結果主隊獲得四比二、二比二、三比一的兩勝一和的戰績，而乙隊也以一比一嬶和那旦隊。一九五二年，東非一勁旅訪問毛島，主隊又以五比〇和二比〇獲得大捷。一九五三年印度洋三角賽在馬達加斯加舉行時，適逢法國大學足球聯隊往訪，毛里求斯隊乘便與法隊作賽，三場結果是一比二、一比一和二比一。到一九五四年，毛島邀得英國職業隊BURNLEY往訪，結果六戰均遭慘敗，計乙隊敗〇比四、一比八、〇比六；甲隊敗一比七、〇比三、〇比六。這一來，大大震動了毛島足球壇，球員與球迷都大失信心，足球運動在此時起開始轉入低潮。

果然，在一九五五年的印度洋三角足球賽中，毛島以一比二負於馬達加斯加而失去錦標；同年南非的那旦隊再訪毛島時，竟然以橫掃的姿態出現，這更證明毛島的足球技術已走向下坡。

到一九五六年的三角賽時，毛島又被馬達加斯加打成一比一，其後僅以勝球數字較多而奪回錦標。在這一個階段中，毛里求斯島元氣未復；而馬達加斯加島的足球運動卻是頗有進境；至於留里汪島，則始終是這三隊中的最差者。南華此次來訪，若然在毛島能有佳績，則亦不足異馬達加斯加和留里汪三島的，因爲馬島雖有進步，跟毛島比較也只是「五五波」而已！

一九五七年，毛島體育總會爲振奮球運，就由澳洲聘來一名教練，此次迎抗南華的毛島隊，就由這位教練擔當一切。這一年，毛島的足球運動似略有起色，除了重奪三角賽的冠軍外，並且兩挫東非的勁旅麥士隊及一勝一和南非的勁旅萬德列隊。

毛島足球隊年來在非洲地區雖然擊倒許多勁旅，但比之像英國這樣的隊伍，實是還是小巫見大巫，而年來毛島的足球人材，又有老的老了，新的未能及時接上去之弊。

此間人士在看了南華對乙隊的一仗後，大多數認爲南華有橫掃印度洋三島的實力，只要在比賽中不出意外，則這個可能是會實現的！

四二之比肥油建兩功
南華挫敗毛島甲隊
下月十五日移師馬島

南華在毛里求斯、留里汪兩島的賽程，本報以往曾經多次首作報道，昨日，從有關方面獲悉，「少林兵」在馬達加斯加有三場比賽，亦已由主方編定作賽的時間了。

據悉，南華將於八月十五日（星期五）在馬達加斯加首次出師，八月十七日（星期日）續作第二場比賽，同時，另一場球賽也已編定在八月二十四日（星期日）上演。但是在八月二十四日以前，「少林兵」在作過第二場球賽以後，相距有一週之多，所以第三場賽事，便有可能在那週內先於二十四日舉行了。按此情況看，南華在八月底便可完成南非三島之行了。

按照南華以往定出的行程，征人將於八月十二日從留里汪飛往馬達加斯加，所以到達馬島後，征人還有時間稍事休息始行出賽。

又訊：南華前日（星期日）在毛島第二次出賽，以四比二勝該島甲隊選手隊，上半場雙方曾以一比一賽和。昨日凌晨南華會方面和陳超都收到征人的告捷電報。

「少林兵」在是場立功者，只知道下半場由何祥友連射兩球，其餘兩「粒」，在南華會方面所收到的電報中，有Lucky Two字樣，據估計這兩球是主隊擺烏龍的。

昨日，陳超會馳電祝賀遠征軍獲勝，並希望今後取得更佳的戰果。南華在毛島休息數天後，定於本月二十四日（星期四）作第三場比賽，仍對抗毛島甲隊。

·凌仲·

打了五場尚未獲甜頭
巴士西貢傳敗訊
十九日以二比三負於青年軍
第三仗兩球嬶和陸軍參謀隊

【路透社西貢二十一日電】南越通訊社報道：來南越訪問的香港巴士足球隊自週末在西貢比賽以來成績爲一和一負。二十日（星期日）巴士隊以二比二戰和陸軍參謀總隊，星期六巴士隊以二比三敗於西貢青年隊。

【路透社西貢二十一日電】南越報紙報道，九龍巴士隊代領隊楊根保說，巴士隊在南越中部的順化兩度敗北，是由於天氣炎熱、場地不佳，及宿舍不夠舒適所致。

巴士隊目前正在南越作爲期十日之訪問。

編者按：根據路透社不大詳盡、清楚的報道，西貢的賽期有點混亂。不過，巴士在西貢三仗的成績卻已弄清，計前以一比一嬶和警察，繼以二比三負於青年隊，又以二比二嬶和總參謀隊。除了在順化兩仗皆北外，在西貢三仗二和一負，戰績極壞。按原定賽序，巴士在西貢還有一場比賽。

梁建勳攻下了百米的堡壘

解放軍田徑選手梁建勳，廿日在天津打破了保持廿五年之久的百米短跑全國紀錄，成績十秒六。舊紀錄爲劉長春於一九三三年創造的十秒七。圖爲梁在衝線時的姿勢。

匈隊首次失利
北京勝五比一
孫福成開紀錄半場三比一

【新華社北京二十日電】北京足球隊今天在同匈牙利「潘久提爾」足球隊舉行的一場友誼比賽中，以五比一獲勝。全場比賽進行得十分緊張，兩萬多名觀衆不時爲雙方隊員的精彩表演鼓掌歡呼。

北京足球隊今天在場上表現得十分活躍，後衞防守嚴密，前鋒進攻猛烈。開賽後的第二分鐘，右內鋒孫福成在對方門前接應中鋒張宏根右邊來球，舉足猛射首開紀錄。

這時，客隊衞線發亂，北京隊繼續進攻。十分鐘時，左前衞成文寬在中場頂球，左內鋒方紹得球傳出，中鋒張宏根趕上，帶球切進勁射，閃過對方後衞後起腳，又進一球。客隊連失兩球後，加強攻勢，一度使北京隊門前亂成一片。十八分鐘時，守門員張俊秀救球撲出，形成空門。這時，「潘久提爾」隊中鋒鮑爾波里又在十八碼處斜射一腳，正中大門，扳回一球。

比數成二比一以後，北京隊攻勢又起，前鋒經常在對方禁區附近交叉活動。四十三分鐘時，右前衞謝澤鈞在三十公尺處遠射中鵠。這個球射得又急又硬，上半場就以三比一結束比賽。

下半場比賽開始後，北京隊攻勢仍然相當銳利，而客隊由於不習慣炎熱氣候，顯得體力不支。在第四分鐘和三十六分鐘時，主隊左內鋒方紹秋和右邊鋒陳家亮又各進一球，終場比數爲五比一。

比賽結束後，匈牙利「潘久提爾」足球隊的領隊薩拉伊向記者盛讚我國足球運動技術水平的提高。

「潘久提爾」足球隊將在二十二日離開北京，先後去旅大、瀋陽訪問。

高級乒乓賽 聯益挫商餘

乒乓總會主辦的公開高級團體乒乓賽，昨晚有三場賽事在二天堂球室舉行，各場戰績是：南華勝東買五比二，朱有聯勝警察五比一，聯益勝商餘五比四。

中華籌備組班 委張戢新進行
余日年可能再主理東華

·何倫·

東華足球部人選，余日年雖是現成的主任，但余氏亦可能謂上爲主席。某東華董區盛讚余氏是好人事，不計較於任何位置。如區醞釀下屆的東華足球部主任時，最早答允的是余日年，但會方一度以「適應環境」爲題，請其升上主席，他亦表示無所謂的態度。但將來說不定余日年又以足球部主任出現呢！

在這年頭中，各會對於物色主席、主任人選，似比過去數年困難，東方與中華雖改選了主任，但兩會的足球部主任也同樣難產。東方會未雨綢繆，已付托李杏林、何應芬、朱永強先行準備，並接近聯賽時，遭遇各隊拉兵熱影響而組班不易。不過，何應芬有這樣的表示：東方對他雖好，但自己也應爲自己打算。何「大黑」下屆要落班於強隊中，他非常有信心，打右翼位置尚能站穩一時的。中華會的足球部主任，快將揭曉了，聽說這個新主任黃姓，是內行人也，由執委張戢新推荐出來的。照張戢新的意見，中華下屆如組班，則組成一隊符合經濟的。目前中華當局正要一個詳細的組班計劃，作一全盤的籌備，是則「戢新」一下屆中華隊中，將是重要的職員了。·果老·

商討足聯事 昨仍無結果

足球總會昨晚召開執委特別會議，最主要議程是討論華人足球聯會的會籍問題，因爲這個問題拖延太久，必須在週年大會前解決了，然後裁定足聯究有沒有選出代表在週年大會選及被選資格。昨晚的會議不許記者們旁聽，推自五時三刻開始直至八時十分才散。會議完結，則未公佈，內容如何，記者從方面探聽，有關於會籍問題，討論仍無結果。只知道在會議席上，莫慶與[illegible]辯論甚烈，辯論焦點都涉及會章問題，雖然根據會章所定，會員資格係有基本會員及贊助會員之分，[illegible]一種會員？所以仍無結果，但在辯論中仍然未有辯[illegible]一果散會。

巴士南遊隨軍記

編者按：此爲「巴士南遊隨軍記」的前兩篇，因故遲到，延至今日刊出。

順化之風景非常美麗，中有一河，分爲南北兩邊，兩岸大橋架設其間，以便汽車及行人來往，河邊小舟密佈，類似廣州之珠江一樣。

下機後，我們到順化旅店下榻，店內悶熱非常，使到各人頻頻叫苦；到午後更爲炎熱，使大家行坐不安。後經一友人介紹，我們很快便搬到河上小舟居住。一聲號令，我們便到小舟中去。周少雄是水上人家出身的，他高談闊論的說在水上居住是如何的好，眞的是「成個生晒」。

我們搬到船上生活，總有些不慣，除了球場踢波外，整天都是在船上，雖然在這裏清風徐來，遠比在酒店時涼快得多，但地方太狹窄，不易伸展得開。

十二日午睡後，回到自己的小舟上休息了兩小時，各人改裝出發，踏到球場去作第一次表演。

我們全體穿着紅色的波衫，白色的波褲，相映之下，顏色鮮艷奪目。副隊長「巴西頭」林尚榮帶領我們魚貫的進入球場，先行向四週觀衆致禮，博得全場掌聲。隨着雙方隊長交換錦旗後，我們提出交涉，請求更改減少比賽時間，每半場爲卅分鐘，因天氣太過悶熱，後得主隊接納。

在開賽前我們早已發現該球場是凹凸不平，我們已很小心的有了準備，賽至廿六分鐘左右，「褒仔」陳志剛因抵受不起熱浪侵襲，竟然暈倒於球場上；陳志剛在港時，氣力並不比別人差，今次竟然暈於場上，經隊友救治始告無事；可以想像到當時是多麼炎熱的呀！跟着劉繼熙也漸漸感覺不能支持，而需要離場休息，結果由梁杰補陳志剛、楊偉韜補劉繼熙。我們補上這兩位生力軍，攻勢更盛，可惜鋒將臨門時未有把握着機會，至上半場完畢方未有紀錄。

下半場我們漸感不支，卒在完場前十分鐘被對方在廿五碼外遠射得手，結果我們以〇對一飲恨離場。

避居舟中周叟活躍
熱浪迫人陳叟暈倒

籃聯會兩項杯賽 今夜在修頓頒獎
冠軍永康南華分戰聯隊

籃球聯會主辦的一九五七—五八年度的公開籃球聯賽與特別銀牌籃球淘汰賽，已結束多時，該會定於今晚八時半在修頓球場舉行頒獎禮，由該會會長查俊英主持。並加插兩場籃球表演賽，七時半女子冠軍永康對聯隊；八時半，男子冠軍南華對聯隊。

本屆聯賽優勝隊伍，男子甲一組冠軍南華，亞軍順聯、警察（兩隊同分）。男子甲二組冠軍均安，亞軍廉門、自力黃、幸運、艇城（四隊同分）。

乙組冠軍公民，亞軍南華。女子組冠軍永康，亞軍華南、僑聯（兩隊同分）。

特別銀牌男子組冠軍南華，亞軍培僑。女子組冠軍永康，亞軍公民。

閩青籃隊征澳 昨晨獲捷返港

福建體育會閩青籃球隊，應澳門籃聯之邀，於去週末前往作賽，下榻澳門酒店。十九晚賽事因雨改期，二十日進賽兩場，結果閩青隊以兩戰兩捷，下午七時先以一百〇一分比七十八大勝聯隊白；九時三刻再以六十九比六十五擊倒全澳精銳新花園、培友聯軍。全隊職球員經於昨晨乘佛山輪返港。

南華遠征散記
小兵

欲去逛街袋裏無錢

十四日，是抵達毛里求斯島的第一個早晨，陽光從窗簾裏透進來，此地天氣很好，且安靜，躺在床上精神舒暢，也許經歷數日來的跋涉勞碌，欣賞市容，唯袋裏無錢，因而裹足不前。吃過早餐，隊友們雖欲出外午飯吃過，何老總便發給我們日用費，這裏行使的幣值單位爲盧比，每一盧比只値港幣八角，也算難得。還有一點最莫名其妙者，爲言語方面，此地乃爲英屬，只得兩成人能略懂英語，其餘皆能講流利的法文。此地的人口共五十八萬餘，華僑有二萬多人。此處土地肥沃，居民多以種蔗爲生，蔗糖爲此地主要的產品。

千餘球迷圍觀練波

下午四點鐘，我們全體前往練球，各人穿起整齊的運動衣，因僑胞預先通知我們，在練習中必有很多球迷到場參觀之故。說來果然實現，圍觀者竟達千餘人，我們除跑圈、練速度、射門外，還有多種對於踢球有益的運動的方式，如頭球、跑動的三角短傳、等球等，皆十分認眞，圍觀者不時鼓掌。直至六時半才練罷回營。

李育德充當翻譯官

晚上華僑商餘俱樂部請客，筵開四桌。毛里求斯華僑多是客家人天下，說廣州話是不大流行的，總領隊李惠堂一大篇很文雅的詞句，之乎者也，幾乎把翻譯太子德難倒，繼由何老總提名每一位球員向主人介紹。這一餐宴會的榮耀，也很豐富，廣東菜和東江菜都有。菜單上有一味名「古拒肉」，這味炸肉是甜的，陸達熙挾起後卻把調味品加上，當堂使他苦臉皺眉，唯因維持禮貌起見，把它吞進肚裏。這個宴會很融洽，唐相、育德、朱榮華爲最活躍，因爲他們能講很好的客家話也！

十四日寄自毛里求斯島

「蝦仔」郭錦洪在內羅畢街頭替李德暉「擺景」，不齊他這個下蹲式的動作竟被別人拍了下來。

中國雜品出口公司上海紡織品出口公司
香港代理處華潤公司中國銀行大廈

服務版

問題解答

美英一直覬覦的伊拉克

陳芳先生：伊拉克在亞洲的西部。東南有海口通波斯灣，有名的底格里斯河和幼發拉底河從這裏入海。伊拉克的面積有四十三萬六千一百五十六平方公里，人口約六百五十三萬多，絕大多數是阿拉伯人，信仰伊斯蘭教。

在十七世紀初，伊拉克曾被土耳其奧斯曼帝國征服，並被劃爲巴格達省和巴士拉省。第一次世界大戰期間，英國軍隊打敗了土耳其軍隊，佔領了伊拉克。一九二〇年，國際聯盟把伊拉克變爲英國的委任統治地。當時，阿拉伯人民舉行了大規模起義，爲爭取民族獨立而鬥爭，結果被英國殖民者鎮壓下去了。一九二一年，英國在巴格達舉行了一次「公民投票」，宣佈伊拉克獨立，立費薩爾爲國王。一九三〇年，伊拉克與英國簽訂了爲期二十五年的「英伊同盟條約」。條約規定英國軍隊有權佔領伊拉克的哈巴尼雅和塞巴兩個最大的空軍基地，並在附近駐紮軍隊，享受治外法權。條約又規定伊拉克的軍隊由英國的軍官組織，一旦發生戰爭，伊拉克應該把自己的領土和各種設備讓給英國使用。一九四八年一月十五日，英國和伊拉克簽訂了新的英伊二十年「同盟條約」，來代替一九三〇年的條約，但這兩個條約並無任何本質上的差別，事實是新條約更加鞏固了英國奴役伊拉克的鎖鏈。

第二次世界大戰後，美國勢力大規模侵入中東，也極力要在伊拉克排擠英國勢力。一九五一年，美國和伊拉克簽訂了根據杜魯門「第四點計劃」的所謂「技術援助協定」。一九五三年，在美國策動下，土耳其和伊拉克簽訂了一個爲期二十五年的「友好與互不侵犯條約」。一九五四年四月，緊接着土耳其和巴基斯坦締結軍事協定後，美國和伊拉克秘密締結了「軍事援助協定」。一九五五年二月，伊拉克終於在美國指使下和土耳其在巴格達簽訂了土伊協定，後來發展爲巴格達條約。作爲巴格達條約的成員國的伊拉克，成了帝國主義國家侵略中東的工具。

幾年來伊拉克政府一直執行着依附帝國主義，分裂阿拉伯國家的團結的反動政策。一九五六年底，英、法、以侵略埃及時，伊拉克費薩爾政府竟聽任英國空軍使用伊拉克機場轟炸埃及。去年八月，美國策劃軍事侵略敘利亞時，伊拉克政府積極地參與了這個陰謀。今年二月，當埃及和敘利亞成立了阿拉伯聯合共和國，阿拉伯各國人民反對殖民主義和保衞民族獨立鬥爭更加高漲的時候，伊拉克和約旦宣佈結成「阿拉伯聯邦」。這是美國和其他帝國主義所一手策劃的，它們企圖利用「阿拉伯聯邦」來敵對阿拉伯聯合共和國，分裂阿拉伯國家的團結，並進一步控制伊拉克和約旦。

科學常識

喜歡研究無線電多看參考書

陸永明先生：你喜歡研究無線電，可經常閱讀人民郵電出版社出版的「無線電」雜誌和該社各種專題討論書籍，能夠解決許多困難問題。來問兩點，簡答如下：

（一）來問的「擴頻放大器」線路，所謂能放大聲音幾倍，在無線電術語中叫做「增益」（Gain），習慣上用符號G做代表，可依下列公式計算：

增益（G）＝[illegible]

上式以及Eo都可以在眞空管特性表上查對，而Z＝2∏×感應係數×頻率，則需要知道你所用變壓器的有效原電感數後能代入，故不能代爲算出。一般來說，用6SN7推挽輸入，約可將聲音放大50倍以上，再經以下各級遞放那就很可觀了，不過第一級輸入，通常是需靠「音質」這點要特別注意。

（二）研究和製造（並非販賣）無線電，若果不是「發射」性質，均不須領牌或入會，但裝修發射機或通話機則必須領有特准牌照，器材亦需管制登記的。（楊）

醫藥信箱

一側睪丸發炎 不會妨碍生育

譚超先生：患梅毒經治癒後，驗血結果證明確已治愈，便什麼針也不必注射了，後來你所注射的針藥你未寫清楚它的詳細名字，無法知道是什麼藥。維他命B1對心臟、神經及消化系統的健康都有關係，缺乏時可發生脚氣病，神經炎，厭食嘔吐等。

內患淋病而致的副睪炎不會妨碍生育，而同時發生睪丸炎者，便會損壞生殖能力，只有一側發生睪丸炎時，不會妨碍生育。

當過勞與飲酒後陰囊內有微痛，是陰囊內的器官（如副睪與睪丸）染有慢性炎症的徵象，如果你曾患淋病，則現在仍患有慢性淋菌性睪丸或副睪炎，應請醫生詳細診斷治愈才好。

口內粘膜常有些微小的損傷與白點，可每天服用多種維他命B，及維他命C，患處搽以龍膽紫（俗名紫藥水）。

乳房鬆弛

如芳女士：鬆弛了的乳房，沒有方法使它恢復彈力，施行隆胸手術自然可使乳房隆起，不過除了是患病要行手術醫治外，大可不必動手術去完成這種沒有意義的目的，實在說來乳房的形狀大小並不能成爲美的重要條件。

月經週期一般都是二十八天，當月經來潮前兩三天白帶量較多，是正常現象。

簡覆

陸俊智先生：本報大公園有徵文，內容是還鄉觀感，如果你返鄉後有什麼觀感，可以寫來。你要投稿，寫好寄來便可，但以短篇爲宜。

李芬先生：一、如儲存不足十萬戶時，按實際收儲數計算獎額。二、每存一期開獎一次，到二年後取回存款。

我報在五月三日刊登過。

CC先生：香港是可以與內地通訊的，不要隨便聽信謠言。你有高中畢業程度就可考內地大學。放心好了。

黃國雄先生：你憑身份證便可以單程返內地，自用衣物要經海關檢查後才能決定是否可免徵稅入境。

一帆先生：你有身份證便可單程返廣州，在深圳領一張回鄉介紹書到目的地入戶籍。

LW先生：一、每做一件事都要有一個結果，半途而廢當然是很不好的。你要學戲，應先看自己是否有條件，不然學起來是困難的。

二、要投稿寫好寄來好了。

三、「版稅」就是一本著作的專有權利，別人是不能翻印的，如果賣了給別人，即屬買者所有了，「版稅」就是每本書出版後要付給作者的酬勞。

李向藍先生：這段新聞我們雖有報道過，詳細情況還是就近請教中醫生比較好些。

彭澄先生：我報沒有舉辦什麼唱歌曲，你可能弄錯了。

鄧榮先生：明年的公衆假期表

服務部

求職

▲學籍青年，求文化社團、寫字樓、娛樂場等什工，各大工廠練習生、售貨員、通訊處：荔枝林道三十六號（書信枱）鄧先生。

▲聖保祿中學女生，願於課餘及暑假替小學生補習英文，薪酬不拘，請函北角水星街十六號四樓或電七七三三六。

▲無綫電專科畢業，對收、擴音機及電器用具修理頗爲熟識，現擬求上項工作及售貨員職，提拔請函九龍彌敦道七一三號二樓林蓄。

▲學籍青年，求售貨員、抄寫、洋行什役、商行僱員等工作，刻苦耐勞，忠誠服務，待遇不拘，提拔請寄荷李活道三五八號靜記轉。

▲高中畢業青年，現求小學教師、初中數學教員，或商店會計、報社校對等工作，薪金不拘，提拔請函九龍馬頭圍道二二八號二樓吳君。

▲高中畢業，願在任何時間、地點替中小學生補習各科，有意者請函灣仔大道東九十二號四樓溫添洽。

▲鍾榮輝，精數、理、化，願上門替高一至高三同學補習數、理、化和初中及以下各科。時間任擇，酬勞不拘，有意提拔者，請函香港西環公民村第一區四十六號洽。

九江魚桑大豐收 農民生活樂陶陶

建設新村莊 廢墟變花園 到處辦工廠

回鄉觀感

南海魚桑評比首名

從西樵山乘船順流而下，到了大塘，換上了公路車，不一會便到了九江。

在九江，我首先有個特別的感覺，接待我們的人多數是歸僑。九江人多數是在海外謀生，尤以古巴、墨西哥、美國和越南等地區爲最多，現在留居香港和澳門的也不少。抗日戰爭時全鄉人口有十六萬八千餘人，日本人侵佔後，美好的村莊及房舍多被拆毀，損失甚大，景象淒涼。戰爭結束時，九江只剩下二萬餘人。解放以後，人口才增加至三萬餘人。九江是由一個鎮和一個鄉所組成的，其中八千人住在鎮裏。

九江是個經濟作物地區，魚和桑是主要的農產物，在最近的一個南海縣魚桑比評結果，它獲得了首名。

每畝桑地年產萬斤

解放前農民受到了特權階級的壓迫，惡霸的欺侮，生活如牛馬，無心生產，原有一萬多畝的桑地，只有四百餘畝種桑。解放後就不同了，農民有了自己的土地，有了自己的計劃，自己放心去操作，在一九五六年已先恢復到五千八百多畝，每畝產桑一千零五十斤，在一九五七年合作化以後，每畝便增產到三千八百斤。今年本來預計每畝平均可以出產七千斤，但就在每年七造之中已收成的四造來推算，希望可以躍進到一萬斤，成績最高的要算中社一，它更可能收復到一萬二千斤。九江的桑不但在產量上豐收，而且在品質而言，亦是全省之冠。

魚塘一畝產量千斤

九江原來有魚塘二萬多畝，解放前因爲對於生產無保證，不但偏僻地區的魚塘沒有人去養魚，就算人口比較稠密地區的魚塘，常給人強霸勞動，當時不事耕作，專偷魚爲生的惡霸，竟有一百多人。因此只剩下一萬二千畝魚塘有人去養魚。解放後就不同了，養魚的技術已經改革，大興水利，鄉民工作突擊四十天的結果，將小塘變大塘，每塘水深八尺以上，塘塘相通，不但塘的面積多了，而且塘的容積也大了。以前每畝魚塘只產魚一百五十斤，在一九五六年合作化後產量就到三百斤，去年更增加到三百八十斤，今年產量更躍進到一千一百斤，「五星社」產量更高，可能收獲一千六百斤。

科學方法培養魚苗

九江農民的養魚技術是比較先進的，尤以培養魚苗更爲著名。現在已經有三百多個農民被派到全國各地去，協助各地發展養魚技術。以前的魚苗都是在西江洪水時期在江邊撈獲的，收穫要靠運氣，沒有一定的把握；現在他們已經採用科學方法，將在西江生長的鯉魚的頭骨髓抽出來，注射到塘裏的雌魚去，促進它的生殖系統發育，大量產卵。所以九江魚苗產量能夠大躍進，是有它的原因的。

解放前，九江人由於道德觀念和封建思想關係，是不許養母豬的，所以產豬不多。現在，思想解放了，破除了迷信，在去年底已經有了一千一百隻豬，現在增加到七千二百隻，計劃在今年底可以養到四萬隻。

華僑投資興辦工廠

解放前九江可以說是沒有工廠的，現在已經有了紙廠、酒廠和印刷廠，而且規模並不算小。今年年底以前還要建成九廠三站，九廠就是石灰、飼料加工、農械、低級水泥、肥料、農藥、副食品加工、漂白粉和電廠（將原有六十匹增加二百二十匹）。三站就是抽水機站、拖拉機站和廣播站。這些工廠多是由華僑所投資，基建工作由農民支持，他們提出了「月亮當太陽」的口號，工作互相競賽，爭取提前到十月就全部完成。

農業社辦免費小學

交通、運輸、文化、教育各方面，九江也隨着工農業而躍進。目前全鄉各社都有了公路，實現「車子化」。解放時，九江中學生只有九人，現在有六百多人，還增加了一間華僑中學，有中學生百多人。除農業社自辦的廿五間免費小學外，尚有小學十二間，亦不收學費，只每學期收書費二元五角，其中四分之一小學生還可運書費都免。六歲至十三歲的適齡兒童，百分之九十九都已入學。此外全鄉文盲已肅清，在九江鎮的八千人口中，已無一個文盲。連九十八歲的老婦關珍，都已經由她的孫女教她認識了一千個字。

將廢墟建設新村莊

去年，每戶平均三點一人，收入約一千五百元，更有自留地的收成，家庭副業的收益，生活都很安定。對於欠缺勞動力的人，又有「五保戶」的制度來照顧，由社保食、保衣、保教、保醫和保葬。現在又計劃將廢墟建設村莊，所有房舍都坐北向南，冬暖夏涼，有託兒所、醫療所、花園和俱樂部。而且全鄉都電氣化起來。所以鄉民的勞動條件和生活條件都改善得美滿和幸福。

九江是我的故鄉，我離開它已經廿五年了，今年三月下旬曾偶然回去一趟，抗日戰爭所遺留的創傷尤在，瘡痍處處，鄉民一陳一陳地去清理破牆爛柱，才三個月的時間，現在都變成花園了，眞的感動到熱淚盈眶。我回到香港後，對鄉親們遵從社會主義建設總路線，積極勞動建設幸福祖國幸福家鄉的印象，深刻地不時浮現在我底腦海之中。

•李毓宏•

彌敦道中國皮鞋公司開幕，由電影演員們剪綵。（本報攝）

題英雄牌墨水筆三首 黃新彥

自來墨水筆，牌子稱「英雄」；國貨爭榮譽，東風壓西風。
老師教弟子，筆墨用「英雄」；表現自尊心，發揚愛國風。
我家墨水筆，全部是「英雄」；好用費錢少，維持節儉風。

題國產文教用品展覽會兩首（次前韻）

國產文教品，件件足稱雄；因高質廉美，易成搶購風。
誰人不愛國？要國著雄！就用宗邦產，華僑好作風。

三院考護士 明舉行筆試

【本報訊】東華三院考女看護練習生，初選業已取錄三百三十七名，定明（廿三）日上午九時下午二時，在普仁街東華醫院大堂舉行筆試，考生須自攜筆墨，如不參加筆試者作棄權論，筆試後全部取錄名單定八月六日公佈。

在台灣肆無忌憚 前美軍人員大毒運

毒品價值廿五萬美元 是台灣最大國際毒案

【路透社台北二十一日電】台北「檢察署」今天對兩個美國人哈雷·皮爾席格和李·史蒂文·達拉格，提起公訴，罪名是販毒。

警方稱：這宗案子是在台灣破獲的最大的一宗國際販毒案。起訴書內說：皮爾席格於上月把海洛英四百廿五格蘭姆，從香港送到台灣，通過一個據說是「無峯」的美軍軍曹，經美國軍事郵遞系統，送交達拉格，據非正式估計，這批海洛英價值二十五萬美元。

皮爾席格，卅二歲，洛杉磯人；達拉格，廿六歲，也是美國人，他們同在上月尾被扣。（按：上月他們被扣時，外電說皮爾席格曾任美駐台軍事顧問團新聞官，被捕時的身份是新聞記者。）

墨水超過美國 紙張譽滿全球 國產文具展覽 觀衆越來越擠

多人填詞題字讚揚產品

【本報訊】「墨水遠超美國，紙張馳譽全球，中華文具勝西歐，只道西洋星海鋼琴獨秀，原來國產新歆金筆，工農躍進看神州，此日醒獅在吼。」這是有一位署名高嘉的觀衆，昨天在國產文具用品展覽會意見簿上提的一首詞。

昨天參觀人數竟達九千二百多人，僅次於前天星期日，超過開幕首天的八千餘人。顯示了祖國飛速發展的優良文具用品，深深打動觀衆的心坎，昨天陳娟娟在意見簿寫着：「看到祖國的成就，眞使我感到興奮。」李惠英寫着：「越看越愛。」一位署名卓元的觀衆意味深長地題上「旭日初升」四個字，另一位署名天可的觀衆寫着：「一種難以形容的民族自尊感，充溢着人們的心胸。」

有些觀衆還建議在每件展品上註明經售地點，方便選購。國產品受到極廣泛的歡迎，展覽會小賣部昨天一日之間就零售了七萬二千多枝國產鉛筆，剛上場的民族娃娃，也一下子給賣光了。

國產文具用品展覽會原定昨天結束，爲應觀衆要求，展期三天，至廿四日閉幕。因場地關係，屆時將不再延期了，尙未參觀者，請從速前往參觀。

澳門造船工人集會 熱烈歡送回穗技工

【本報訊】澳門消息：祖國大躍進鼓舞了澳門同胞，澳門一批造船工人將於日內回穗參加生產建設。氹仔工會造船分會和澳門工會造船工會的工人們於前晚分別在氹仔、澳門兩地舉行歡送大會。

前晚氹仔工會造船分會舉行的歡送大會，到會的工人和家屬一百二十多人，氣氛異常熱烈。大會主席頼全在講話中勉勵即將走上祖國建設崗位的工人時說：「祖國的社會主義建設事業正以一日千里的速度向前發展，你們這次回去爲祖國的壯麗建設事業貢獻自己的力量是無限光榮的。希望你們回去之後，積極發揮你們的力量，把你們熟練的技術貢獻給祖國。」工人發言中，都以祖國的社會主義建設事業不斷取得輝煌成就，而深感歡欣鼓舞。回穗技工阮子榮說：「我們這次回去爲祖國服務是十分光榮的，一定把我們的一切技術獻給祖國。」

澳門工聯造船工會的歡送大會於昨晚在該會的子弟學校舉行。

金城廿四改航期 下午五時半開澳

【本報訊】港澳線「金城」輪定廿四日（星期四）起更改航期，每日下午五時半自港開澳，清晨四時正由澳返港。據說該輪這次更改航期，是爲了利便工商界人士能於放工時間後趕及赴澳門。

小提琴家演奏 廿五晚有一場

【本報訊】小提琴家慕理士維克，以演奏貝多芬及意大利之小提琴魔術師拍干尼尼之名奏曲爲主，歐德禮氏經多時洽商，已定本月廿五日（星期五）晚九時在陸佑堂演奏一場，節目包括有貝多芬D大調鳴奏曲、巴哈無伴奏之小提琴獨奏曲、D小調拍地他、聖仙之旋舞曲、拍干尼尼及地貝西等作品，座票已在荷李活道萬國影片公司預售。

中國皮鞋公司開幕 價廉 物美 來賓 交口 稱讚

【本報訊】旺角彌敦道五九二號中國皮鞋公司昨天下午二時開幕，負責人特備酒會招待來賓，同時請影劇界名演員李清、吳楚帆、周驄、張瑛、夏萍、梅綺、金剛、紫羅蓮等二十四人主持剪綵典禮。開幕之時，彌敦道近豉油街一段幾乎途爲之塞。

中國皮鞋公司專營國產皮鞋、皮箱、皮衣、皮手套、皮帽、毛刷等物，在新張期間，各貨特價九折優待顧客。賓客們昨天對國產皮鞋之價廉物美，交口稱譽。國產鱷皮女鞋及蛇皮女鞋，每對僅售十二元一角五分，織皮通花男鞋，每對售十九元九角，尙可打九折。

跑車遇事後掛在橋頭上（本報攝）

港車床打磨工人 與回穗技工聯歡

【本報訊】港九車床打磨職工會港區工人於廿日晚上會與回穗參加建設的工人舉行遊藝聯歡晚會。會上有工人汪葆報告回鄉參觀感受，談及佛山設有無人售貨站等新鮮見聞。會上還舉行向回穗工人獻旗，回穗參加建設的工人講話，表示了他們對祖國的熱愛和支持社會主義建設的決心。

溫氏宗親 改正會名

【本報訊】新界溫氏宗親會，前由會員大會通過將名稱「新界」二字刪去，並報請香港政府社團註冊官備案，現已批准，自後該會稱爲「溫氏宗親會」。

三院籌款 已逾廿萬

【本報訊】東華三院爲籌建新廣華醫院舉行的紅伶義播籌款，一連兩晚共得捐款約二十二萬元，港九各分站數目尙未計算在內。三院主席張鎭漢已派出人員按址收取善款。該等收款人有三院發給貼有半身照片函件，並蓋有正式收據。

又訊：東華三院小學六校聯合畢業典禮，昨天上午假娛樂戲院舉行，到學生家長及來賓千餘人。

黑夜飛車失事 幫辦一死一傷

【本報訊】沙田西林寺對開不遠的公路上一處橋頭，昨天凌晨有一輛汽車在那裏撞毀，車上的一個英國警察幫辦被拋到河裏，喪失了生命，另一個華籍的緝私幫辦則受了重傷。

撞毀的是一部紅色跑車，車牌「××六九七」號。據說，昨晨二時許，一個英籍幫辦和一個華籍緝私幫辦從沙田的一處酒家出來後，坐上這部跑車沿大埔道向北駛去。不久，就有人報警說有汽車失事，警方人員趕到的時候，橋上附近躺着那個華籍緝私幫辦，在地上輾轉呻吟。至於那個英籍幫辦，卻被發現跌在河裏，離開橋頭有三、四丈之遙。救傷人員將他救起時，已傷重絕命了。離橋頭約一丈的一株大樹，樹身被撞得脫了一大塊皮，在樹對過不遠之處，也有一個路牌被撞倒地上。這部跑車可能在駛錯火位之後，先撞到路牌，然後撞到樹上，再撞向橋頭的欄河。

當有關人員到場時，只見那部紅色跑車吊在橋頭，全身已沒有一處完整的了，就給撞得不成樣子。在大樹腳下，還留下跑車的一部份殘骸。一支路牌的柱子橫擱在路旁不遠處。那條小河的水裏，也有那部跑車的帆布篷浮着。

據說，死者是在九龍警察衝鋒隊工作的。警方要先通知了死者在英的家屬，名字才能發表。重傷的華籍緝私幫辦叫敖鉻深（廿三歲，住上海街），他從前曾在警界做過繙譯員。

巧婦難爲無米炊 婦人吞木虱藥

有錢買餸與夫口角自殺

【本報訊】昨天下午，有兩女一男服毒自殺，分別送院急救。

昨天下午五時許，藍塘道六十×號五樓，有一女人服木虱藥自殺，被送院救治。這個婦人名叫胡運，三十二歲。她丈夫鄭某是馬會馬伕，月入一百八十元，要養母、妻及兩子一女，十分拮据。昨天上午，鄭要趕返工，等吃飯，胡運卻無錢買餸，開不出飯來，夫婦倆拌了嘴，到下午五時許，婦人感懷身世，竟行自殺。

齊人某，在尖沙咀金馬倫道三十×號A五樓闢金屋藏嬌。昨日下午，原配周×（三十五歲）與妾口角，一時冤濟委屈，服滴露自殺，旋被送院救治。

德輔道中南屏酒店三×八號房，昨日下午三時，有一名叫鮑×生的男子服拉素自殺，被送院救治。據說這人原是個海員，上海籍，因染上毒癖墮落，丟了職業，生活潦倒，近更貧病交迫，乃告自殺。他留有遺書一封，頗有懊悔之意。

上海美術工藝品

經營主要出口商品

各種手工抽綉檯布、枕袋及綉衣
尼龍、棉綫手工鈎結及機製手套
金絲草、蓆草和人造纖維帽坯及各種成帽
珠寶鑽翠，婦女首飾，金銀器皿
玉刻，石刻，仿古玩，立屏，掛屏
各種木刻，竹刻及竹製品
檀香扇，竹骨扇，紙傘，綢傘，宮燈，樓燈
草籃，草蓆，草拖鞋及其他草製品
紅木樟木雕刻傢具及籐柳用具
螺甸鈕扣，文具用品及其他工藝品

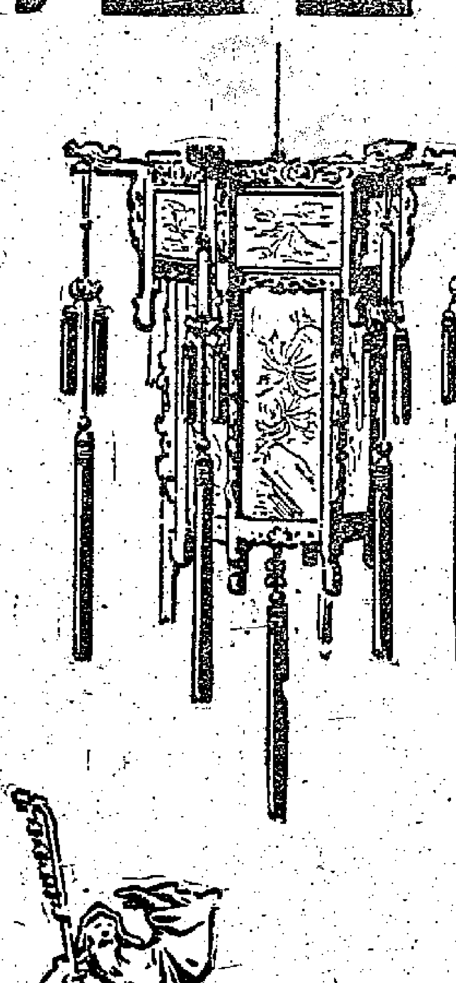

中國土產出口公司上海工藝品出口公司
上海中山東一路二九號
電報掛號 "ARTSCRAFT" SHANGHAI
香港代理處：德信行有限公司 文咸西街38號

鳴謝

本公司昨日開幕蒙司馬華龍、李清、吳楚帆、周驄、張活游、雷鳴、謝賢、丁茘、上官筠慧、白燕、江雪、金剛、南紅、胡笳、容小意、夏萍、梅綺、陳好逑、黃曼梨、紫羅蓮、葉萍、嘉玲、羅艷卿等先生小姐剪綵，各界友好，同業先進光臨指導，並賜隆儀，曷勝榮藉，誠恐招待未週，謹此致歉並申謝意！

中國皮鞋有限公司謹啟
地址：九龍旺角彌敦道五九二號

培僑中學

－招生－

班額：高、初中及小學新生暨各級插班生
考期：七月廿三日（上午八時半）
校址：跑馬地布律活道六號
電話：七〇八三七 七〇八三八
膳宿：俱備 簡章備索
▲本校現由熱心教育社會人士捐助半費學額五十名，申請辦法，請閱簡章。▼
校長 杜伯奎

惠刊廣告 請撥電話 四八一〇八

青島啤酒

新品質·新裝璜
即日上市大量供應
各大辦館士多均售
香港恆達企業股份有限公司
告羅士打行325室 電話：37124

國產貨品銷曼谷仍擠
銀行出口押滙比前暢好
罐頭食品最多棉紗五金亦不少
印尼開來棉紗白布信用證轉盛

【本報訊】印尼恢復有信用證來港購貨，銀行接做該線生意開始好轉。國產貨品去銷曼谷仍多，該線出口押匯轉暢。

據此間銀行界人士透露，最近數天來，印尼商人已經恢復有信用證開來香港購買貨物，此間銀行經營印尼線生意，在一個相當長的時期內雖於停滯狀態，但最近數天又開始復甦。

最近由印尼開來的信用證，每宗款額雖不算很大，但也不算太小，每宗款項由八萬至十一、二萬元，所購貨物均爲棉紗和白扣布，訂購雜貨的單子，暫時還未發現。白扣布每宗以十萬八萬碼居多，據一位銀行界人士說，只是這幾天內接做的便有六十萬碼以上。

據一家外商銀行的高級職員說，過去數月印尼方面之所以極少來港購貨，主要是當地的叛亂事件的影響。現在，印尼叛亂事件已敉平，商人便恢復來港購貨。他認爲，印尼入口頗衆，今後來港購貨會比目前增多。

又對泰國的出口押匯，最近亦比前爲好，預料當可維持五月份的水平。最近由港去貨以國產罐頭食品爲多，此間銀行接入的生意，多爲國產罐頭食品，其中罐頭龍眼、荔枝、柑、菠蘿、禾花雀等均有。棉紗單則間中有之，但還不如罐頭單之頻密。此外，國產圓鐵、角鐵、鐵釘等五金貨品運去亦比前擠。草紙和草帽去銷仍不少，至於海味雜貨，則比前減少了。據銀行界人士說，他們接入的生意，國產貨品佔大多數。國產罐頭單每宗的貨款雖然以數千元爲多，但單口很密，有些一天接到許多宗。國產五金單比較大，每宗多在兩萬元以上，棉紗單每宗多是十萬元，但來單比較疏，每月接入的不過兩、三宗而已。

歐、美等遠洋貿易線生意，目前仍差，而且還看不出好轉的迹象。因爲幾種大型的貨品，今年以來港商均很少訂購，就算訂入而數量也有限，因爲五金、洋紙等貨，此地的存貨仍多，同時，本銷和外銷均很弱，故商人多不敢向外訂貨。

信用證開歐洲尚疏
遠洋線生意未好轉

據某大英商銀行界人士說，最近因歐洲和香港市場同樣陷不景氣，商人買賣貨物均設法盡量減少費用，例如有一部份縮行在歐洲的洋行，它們的進出口貨款多轉由本身副賬，不用經由銀行押匯。這樣可以節出付給銀行的費用，而銀行方面則失掉這些生意了。

據另一家外商銀行界人士說，今年的押匯餘額，一直都很少，最近幾乎接近於零，這反映着銀行生意的清淡。過去這個時候，開出布疋、紙口等信用證不少的了，今年幾乎沒有開過。由於歐洲一部份廠的貨物，轉用向港行寄售的方式售貨，貨到後才付款，不必由港開信用證給廠方，故銀行的這些生意將轉少，因此，布疋紙口等生意，銀行接做的機會將可能銳減，故暫時仍看不出生意有好轉迹象。

黃豆市道俏
上週末到貨紛被扯吸
其他豆價一致企穩

【本報訊】豆子價穩。一九五七年出產的東北白眉黃豆，上週末搭港的「順發」輪運來一批，昨天商人吸購，成交價爲每擔四十七元五毫至四十八元，碼頭交收。

「順發」輪運來一九五六年出產的東北白眉黃豆及一九五七年出產的大粒黃豆，本地用家亦踴躍吸購，前者仍售每擔四十五元，後者仍沽每擔四十七元，均是在碼頭交收。據說，上述的大粒黃豆是目前唯一適合於發芽菜的豆子，故用家紛紛吸進。

其他豆子市，膠東青豆成交一百六十包，每擔四十六元。開封大粒青豆，有三十包成每擔四十五元。關豁青豆，以每擔四十六元及四十六元五毫兩價售出一百餘包。金邊綠豆，兩週內交收的花貨做開一百包，每擔五十三元。

金邊赤色芝麻，以七天內到港的花貨，以每擔六十七元成交四十噸；本月底到港的花貨，以每擔六十六元沽出二十噸。

生仁方面，拔手的青島貨做出十包，每擔八十六元；本月內到港的泗水新生仁做開二十五噸，每擔八十元二毫。

食油淡弱

【本報訊】昨天，食油市只有日本白胶油略有成交。

八月份裝運的「豐年」嘜花貨，賣方初要價每擔一百零二元，後以每擔一百元做開十餘噸。

「日華」嘜現貨，昨天有五十桶左右成出，價格爲每擔一百元。

據悉，上星期六，在食油漲風中，金邊生油以每擔一百四十四元成交十桶，泰國「玉鳳」牌生油以每擔一百五十四元沽出五桶。

印鼓勵貨物出口
植物油油籽出口多免稅
多種貨品外銷限制放寬

【本報訊】據孟買十五日消息，爲了增加印度的外匯儲備，印度政府已展開一個促進出口的運動。據預料，鼓勵出口的形式包括放寬信用透支、減低運費及撤銷出口稅。

印度政府已立即取消了大部分植物油和油籽的出口稅，並且放寬了許多種貨品的出口限制。在此之前禁止進口的若干種原料，如果用這些原料製成的貨品是再行輸出的，印度政府亦已准許這些原料進口。

據預料，在不久的將來，印度政府可能公佈一系列進一步促進出口的措施。這些措施中，可能包括允許出口商保留一部分外匯收入，作輸入主要原料之用。

消息說，有人認爲，到目前爲止印度政府仍採取的收縮信用政策應予放鬆，並且應該對出口工業及出口商給予低利息的信用貸款，同時應降低出口商的直接稅。這些人認爲，如果採取這些措施，便會擴展印度的出口。

消息說，根據最近的統計數字，印度的出口最近已降到很低的水平，今年頭三個月的出口總值只有一十四億三千五百萬盧比（合一億零八百萬英鎊左右），前三個月則共一十六億七千三百萬盧比，去年頭三個月共一十六億三千七百萬盧比。

最近印度的外匯儲備猛烈下降，主要就是由於出口下降。如果不是進口亦告減少，外匯減少的情況會更爲嚴重。今年頭三個月印度的進口值共二十億二千六百萬盧比，前三個月共二十一億八千二百萬盧比，去年頭三個月共二十二億八千萬盧比。

星膠大漲小回

【本報訊】據膠商消息，星洲樹膠市勢大漲小回，昨天下午二時半星洲膠商報來各號煙膠片八月份花貨包落水價格如下：一號膠每磅爲叻幣八角三分半，二號膠爲每磅叻幣八角一分半，三號膠爲每磅叻幣七角六分半，比上週收市價每磅約回降一叻分左右。

國產新商品

長江牌手風琴
上等材料精工製造美觀耐用
年來出口受到各地用家讚賞

手風琴攜帶方便，音量宏大，是一種大衆所喜愛的樂器。不論獨奏或伴奏，都能引人入勝。隨着人民物質文化生活水平的提高，中國新興的樂器製造業有着蓬勃的發展。上海樂器廠在操作技術上不斷吸取世界各地的先進經驗，製成長江牌手風琴，除滿足國內需要外，還可大量供應出口。

長江牌手風琴係選用上等材料，精工製造，式樣美觀，堅固耐用。琴內每一組成部份，都精心裝配，即使彈奏多年，仍保證滿意。所裝配的音簧，以優質鋼片製成，音調準確，音韻悅耳。年來由中國雜品出口公司廣州分公司推銷出口，在國外市場上受到普遍的讚賞。

長江牌手風琴爲鋼琴式（或稱鍵盤式，見附圖），品種齊全。有下列多種規格：（一）廿五個高音鍵，十二個低音鈕；（二）廿五個高音鍵，十六個低音鈕；（三）廿五個高音鍵，十八個低音鈕；（四）三十個高音鍵，三十二個低音鈕；（五）三十四個高音鍵，四十八個低音鈕；（六）三十四個高音鍵，六十個低音鈕，二個高音聯結器；（七）三十四個高音鍵，八十個低音鈕，三個高音聯結器；（八）四十一個高音鍵，一百二十個低音鈕，十一個高音聯結器，五個低音聯結器等。裝有最新式及最完善的變音設備，演奏者易於彈出各種音調，毫無困難。琴面用色澤艷麗的賽璐珞，有紅色、玫瑰紅、綠色、淡綠、藍色、淡藍、灰黑、白等顏色，任由選擇。（克）

經濟新聞

洋行擬要求意廠家
遊客氈訂盤將降低
待廠家同意訂盤才放出

【本報訊】意大利遊客氈的接訂季節已到，但代理洋行鑑於今年毛紡織品的市道呆滯，現尚未開始向販商兜接生意。

據悉，代理洋行爲引起販商的訂購興趣，擬要求意大利廠家把遊客氈的訂價降低一成多至二成。一俟意國廠家同意減價後，才在市上放出訂盤。英國多季毛絨，現在代理洋行尚未展開接訂工作，許多販商鑑於市情不佳，現已停止訂貨而轉向一些大呢絨行買入現貨應市，這對代理洋行的生意影響很大。但大呢絨行的生意也不見得好，因爲販商只選購一部分通行的新花毛絨，結果大呢絨行辦來的貨物，有很多都要靠門市銷售而積存下來，日子久了，削價的可能性也就跟着增大。又據了解，有些日本絨料本來是以每碼十二元訂來的，現在只沽回九元。這與市面購買力的降低直接有關。

糖精訪客轉多
雙方斟盤未成
阿斯匹靈粉成一千磅

【本報訊】糖精訪客轉多。金徽菜仍無振作。阿斯匹靈粉成出一千磅。

糖精訪客又轉增加，但出價仍低，每磅只八元四毫，而貨家則堅要每磅八元六毫，故依然無法成交。據行內人說，昨日訪購五山都錦裝糖精的，仍是印尼客佔多數，其中亦有一部份本地搭家。因爲五山都糖精的存底較疏，而目前一個時期該貨很淡，故訂入了還未運到的數目也不多，因此引起一部份搭家的注意，遂日向市面訪購。

金徽菜市況仍無振作，昨日十六粒瓶裝貨仍售每瓶二十二元。據西藥商說，目前有一部份舊日訂入而訂商不提取的貨物沒有售出，市場買賣疲弱，故市價無法回升。

阿斯匹靈粉以每磅二元八毫成出一千磅，據悉全部是此間藥廠購去。由於此間阿斯匹靈粉的存貨尚豐，故成後市價不變。

米價尚穩
成五千包

【本報訊】米市昨天交投平淡，全日成出五千餘包，推各種米成價尚無大上落。昨天成交較大宗的計有：雪米以每擔四十七元三毫的價格成出四百六十包，絲苗米以每擔五十六元半的價格成出三百七十三包，油粘白米以每擔五十元六毫成出六百八十包，齊眉米以每擔五十元三毫成出三百一十五包，烏C嚟白米以每擔五十元三毫成出三百三十包，青寶扇嚟白米以每擔五十五元半成出二百包，烏I嚟米碎以每擔三十九元三毫成出七百零四包，藍B嚟米碎以每擔四十四元三毫成出三百三十六包，黃白線包一號米碎以每擔三十五元一毫成出一百八十包。

上海人造樟腦粉
首批成交二千磅

【本報訊】據土產商消息，上海出產的人造樟腦粉首次銷來香港，立即裝運的花貨昨天暢成二千磅，價格爲每磅C.I.F.香港一元九毫，購者是本地商人。

據悉，上海出產的人造樟腦粉品質優良，其純度達百分之九十四至九十六。港商購買，可與南北行街的大成行接洽。

土產雜貨中，杏仁、粉絲及灰棗市活。天津中杏，近來金邊及本地商人均吸購，昨天成出現貨五百包，每擔三百四十元。青島粉絲，在暹羅洲及星洲客扯購下，昨天成交現貨約四十包，三級貨每擔一百六十八元，四級貨每擔一百六十五元。漢口灰棗，本地商人昨天吸入現貨約二十件，小灰棗每擔七十一元，大灰棗每擔七十六元。

中國貨在馬來亞很通行

【文訊】據中國新聞社報道，中國貨品輸往馬來亞正在穩定地增加。一九五五年的數字爲一億一千六百萬叻元，一九五六年爲一億三千二百萬叻元，一九五七年爲一億六千萬叻元，今年頭五個月則爲七千四百萬叻元。

吉隆坡的貿易界人士說，中國貨進口之所以穩定地增加，一部分原因是由於中國貨在馬來亞市場上很是通行。另一原因則是許多馬來亞商行現已直接自中國輸入貨品。

股市交易回增
總值超過百萬元
一般股價起落不大

【本報訊】與K金跌價成一對比，昨日股市成交已轉增加，全日成交一百零三萬二千元，比上週五的七十五萬一千元回增廿八萬一千元。

昨日股價起落不大。電車公司成交最多，計一萬一千八百五十股，成價先起後定，開市爲廿五元八，午前曾升至廿六元二毫，下午收市回廿五元六毫。九龍巴成一萬一千股，開市爲十七元半，收市十七元四，比上週五跌一毫。電話成四千八百二十二股，價分廿五元四和廿五元三。大酒店先起後跌，開市廿一元八，收市廿一元四，共成七千六百股。置地企住三十一元半，成一千六百股。

美帝侵略行動被斥責
國際糖價止漲回定
港市一般售價仍企高位

【本報訊】美、英出兵干涉中東內政受到舉世和平人類的同聲斥責，投機性特大的國際糖市似已止漲回定。昨日港市糖價雖仍按住高位，但貨際成交不多。

由於蘇聯政府主張立即召開首腦會議，中東局勢有趨於和緩的可能。此間糖商認爲，近日的糖市漲風似已告一段落，上週間港商所訂入的四千噸新貨，料可供本地一個多月的銷售。

據內行人士指出，這日糖價突漲和訂貨驟增，商人心理是由於港市存貨疏薄和投機者參加活動等三方面因素所造成的。

昨日內地榴花糖、機製白糖和台灣特砂糖尚無訂盤放出，則仍按住每噸五百九十五元。聞台灣特砂可能於今日復有訂盤開到。

昨日太古幼砂的賣價，調低爲每擔四十二元。聞天津長白山牌幼砂，數天內將有一批新貨到港。榴花糖、機製白糖、古巴赤砂和台灣十八號赤砂的現貨及近期花貨訂價，均與上週末相同。台灣特砂現貨每擔四十三元五毫，近期花貨爲四十三元，太古粗砂同價。日本幼砂則爲四十三元五毫。

六月份香港各類工業製品輸出數值

品名	貨值（元）	品名	貨值（元）	品名	貨值（元）
罐頭魚	一一〇、〇八五	鋼鐵枝	五五〇、〇四〇	木製傢私及附屬裝置	七七六、三〇一
醃製果	一、〇九九、四一六	家用搪瓷器皿	四、九〇二、二九九	植物製傢私（包括竹、草、柳等）	一、四三一、六五〇
果汁（未發酵）	一七、四九二	家用鋁精器皿	五六四、九三一	旅行用具	一、〇四六、三八五
無酒精飲料	一二〇、一〇一	電芯	九〇三、五一六	各種物料製成手袋錢包等	三九七、四八四
糖菓	八四九、八九八	小電燈泡	三九八、二三〇	長短襪	九〇七、七二八
啤酒	一七、三一四	電筒	二、九二三、五五四	織造或用織品製成內衣睡衣	三、三五一、五一六
香煙	四八〇、九四五	金屬手提燈	七五九、五五七	織造或用織品製成外衣	七五九、六二一
鐵砂	三四二、五四三	棉內衣	二、一六四、五一八	非織或織成外衣	一五、七八六、三三三
海藻	八、九五一	刺繡內衣睡衣	二三二、三五三	用膠布、油布或不透水物料製成衣服	一、〇三二、六六九
光漆與凡立水	一六〇、四二六	恤衫	四、三九一、五二四	各種質料製成手套（膠手套除外）	五、四〇〇、三八八
漆油磁漆瑪瑙脂	七五三、四〇三	刺繡外衣	六四六、一五八	雨傘手杖及同類物品	八六八、一一二
棉紗	八、七三三、二四〇	其他刺繡衣物（手帕披肩等）	七二八、七六三	鈕扣及揿鈕（貴金屬製品除外）	一、三七三、五一六
棉布	一七、五二五、二九二	靴鞋	七、四九六、〇二〇	籃及其他質料製籃	七四六、九三〇
毛巾（未刺繡）	一、一一四、九〇七	火柴	一二八、九九七	玩具及遊戲用品	四、八一七、九六八
刺繡床布、枱布	一、〇一四、四〇三	塑膠用品	八五六、四五二	總計	九九、五九九、九一三
水泥	二七五、六〇五	水壺（全套）	六〇九、八五二		
		水壺內膽	三八、四八〇		

蘇建議開首腦會
金鈔均轉低
美鈔跌至五八三以下

【本報訊】蘇聯建議召開首腦會議，商討制止美英侵略中東，使局面轉趨緩和，此間金鈔一致回降。

昨日早市K金價以二五五．八七五開出頭盤，比去週末收市價跌了幾乎兩點。開市後作底線下降，直降至二五五，爲全日最低價。近午，市價略爲回升，進抵二五六．一二五後，便無法再漲，收市二五五．三七五。下午開市二五五．三七五，價格進退轉微，以二五五．三七五收市，全日最高價爲二五六．一二五。加息五仙，上牌交收一五〇兩，牌下交收二、二五〇兩。

美匯開市五八五，收市五八四．一二五，最高開市價，最低五八四。

金單開市五八二．五，收市五八二．七五，最高五八三．二五，最低五八二．五。

美鈔上午開市五八三．二五，開市後直降至五八二．五是全日的最低價。午間則漲回五八三．五，爲全日最高價，上午收市五八三．二五。下午以五八三．二五做開，市情漸轉牛皮，起落有限，收市五八二．八七五，去息七毫，交收三萬九千美元。

昨日一開盤市場中便有淡意，故除了一部份出口金商吸貨之外，港幫、滬幫均有貨拋出。潮幫和攬幫亦間有空花，故市價下降。人們對金鈔市看淡的主要原因，是由於蘇聯部長會議主席赫魯曉夫建議召開首腦會議，以制止中東的軍事衝突，因而此間的人們認爲中東的戰爭危機，將可能轉爲「柳暗花明」，而美國又有下場的機會，因此，人心轉定，沽出的人漸多，金鈔市價便跟着回軟。

歐五金放盤
圓鐵鋼板均未上漲
外客稀疏買賣閒靜

【本報訊】昨日此間洋行接獲歐洲五金廠方來電，並有五金新盤放來，其中圓鐵底價每長噸三十五鎊四先令，鋼板底價爲三十九鎊餘，均爲香港到岸價連保險費。

據洋行界人士說，歐洲的五金新盤，完全沒有上漲，跟去週放來的盤口一樣。

此間五金售價穩定，圓鐵以每擔三十一元成出三十噸，其他各貨市價，維持着上週一的水平。市面買賣閒靜，外國客亦沒有來訪購。

南朝鮮標購
錫鉑紙一批

【本報訊】據紙商消息，南朝鮮漢城香煙專賣局用標投方式購買錫鉑紙（書紙底或充書紙底）四千五百令，三十五磅至五十磅白雞皮紙二千令，將於本月二十四日開標。

本港紙商雖有參加投標，但爲數很少，因爲這次南朝鮮標購錫鉑紙，限定交貨日期甚爲短促，而且以南朝鮮幣爲標投單位，用南朝鮮幣支付貨價，漢城香煙專賣局不負責供給外匯，將來中票賣家須在市場上自購「出口外匯」，然後方能將頭寸調回。

目前香港市場的錫鉑紙現貨書紙底每令按價四十七元，充書紙底每令按價四十三元半。四十磅瑞典白雞皮每令按價二十八元半。

廠家買烏烟
成交五十箱

【本報訊】西德烏煙昨天在本港廠商採購下，交投驟增，先後成出五十箱，成價爲每箱五十六元，這批西德烏煙每箱成價比前降低四元，是因貨商急需現款，追得削價售出。

國產鈴黃亦爲本港廠商吸入一噸，成價爲每磅一元五毫。

日本氷醋酸昨天訂盤做成數噸，洋行接訂價爲每磅六毫八仙。

瑞士匯調整

【本報訊】瑞士匯的銀行買賣價昨日調整。新價爲每百瑞士法郎兌港幣七四．八七五元。

澳洲泰國均扯購
天津玻璃暢銷
厚片大包裝成數百箱

【本報訊】天津玻璃，澳洲進口商復來單訂購數百箱，貨式包括有厚兩公厘、三公厘和六公厘貨，全用大包裝，每箱爲二百平方呎及四百平方呎裝。

泰國進口商，最近亦陸續來單訂購厚二、三公厘的天津玻璃。至於天津薄片玻璃在此間市場銷售仍活躍，因本地建築商和裝修商人扯購多，來途不斷，市價穩定。

家庭用品簽辦發
緬商未來單
可能還在申請外匯手續

【本報訊】緬甸雖發出家庭用品入口執照，但緬商迄未有此類貨品新訂單到港。

據緬甸消息，雖然來自仰光的報道，緬甸貿易發展局已有家庭用品新入口執照發出，但迄至昨天爲止，緬商還未有此類貨品新訂單寄到，推探詢者比前更多。據貿易觀察，新單遲遲未落，可能與如下兩點情況有關：一說緬甸當局會勸告入口商多向與緬甸有貿易協定的國家採辦貨物，入口執照雖已發出，但商人獲得執照之後還須申請撥入外匯，申請外匯要一段時間來辦手續。

兒科良葯　廣州星群葯厂出品
广州葯材出口公司經营出口　地址：广州市一德西路502-504
电话：11975　电挂：6017
七星茶

小兒消化不良．不思飲食．小便短赤，夜睡不宁．
包装：100CC庄
港九代理：益新行　九龍砵士甸道112號　電話：六三六四六

正金油
主治　四時感冒　頭暈中暑　惡心嘔吐
香港代理處：德信行有限公司　文咸西街三十八號　電話：441808
廣東萬靈葯廠出品
居家旅行　常備良葯
正金丹
主治　暑熱頭悶　惡心嘔吐　山嵐瘴氣　消化不良

廣州葯材出口公司經營出口　地址：廣州市一德西路502—504號　電話：12487　電掛：6017

九種維生素片
TAB.NONAVITAMIN

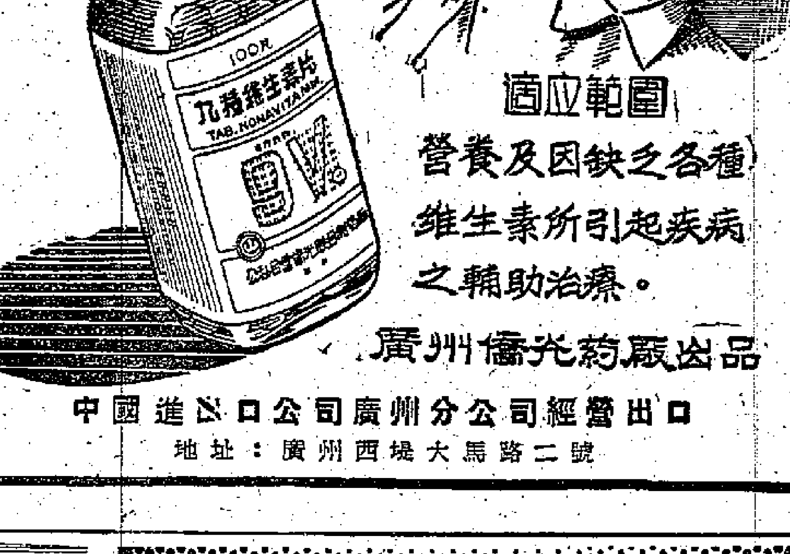

適應範圍
營養及因缺乏各種維生素所引起疾病之輔助治療。
廣州僑光葯廠出品
中國進出口公司廣州分公司經營出口
地址：廣州西堤大馬路二號

分類廣告　小字十五個（五行）每天一元　電話48108
招生
黃寶全教車　電話75320轉　洛克道298號地下
書畫
小提琴　每月十元
舞蹈
交際舞　軒尼詩道501　TEL.770121
音樂
修理錄音機
跳樓錄音機
水泵　EDUR

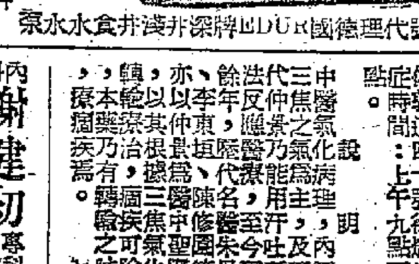

自己裝置
最平　RADIO

大業瓦通紙盒廠　機製坑紙紙箱紙盒　大角咀洋松街七十六號　電話五九八六七
伍約
謝愛光　耳鼻　免費檢驗　愈後受謝
北京同仁堂　河車大造丸　泉昌有限公司
德國滴佳適
中醫徐熾生　氣
內科　謝健初　頭暈腦痛

華北貨又到二千噸

白報紙有一千三百餘捲 還有玻璃亞硝酸鈉鉛水線車床

【本報訊】捷順公司屬下的「順發」輪已於十九日由秦皇島、大連、天津、上海抵港，載來貨物二千噸。「順發」輪此次從內地載來大批工業產品，其中白報紙一千三百三十捲，有光紙六百七十六綑，玻璃窗五百五十箱，玻璃四千九百四十四箱，亞硝酸鈉一千零十六桶，二苯胺一百四十七包，硝基苯二十三桶，二甲酸八十八包，二甲苯胺十一桶，二硫酸鈉十八桶，鹽基青蓮三十四桶，甲苯胺二十桶，醋柳酸一百四十桶，片狀硫化碱四百桶，硫化青四百桶，氯化亞汞四箱，紫卸十二桶，輕苯碳酸鎂五十包，固體硫化碱六十二桶，氯化鉀一百包，小蘇打一千二百包，鉛水線九千零四綑，鐵釘一百六十八箱，非拿士丁粉二百二十二桶，滑石粉二千四百包，注射座毒精三箱，薄荷腦針八箱，車床兩箱，牛頭鉋床一箱，此外，尚有布疋、工藝品、電氣品、罐頭食品及白眉豆二千八百八十包，黃豆四千七百五十一包。

【又訊】太古公司屬下之「湖南」輪，提早於昨晚九時由天津、大連、青島抵港，停泊於A字十四號泊起卸貨物。她這次來貨增至三百噸，其中以鋼材，酒、食品和工業品居多。

兩輪今赴星

去貨六百二十噸 有成藥錫器棉織品

【本報訊】東來公司代理之「御影山丸」於今天從美國經馬尼拉到港，據悉沒有貨物運來香港。該輪於今天下午開往新加坡及曼谷，有錫器、成藥及棉織品等共二十噸運往新加坡，有貨物一噸運往曼谷。

又，東來公司屬下之「金碧泰」輪，於今天晚上開往新加坡及庇能，據悉有六百噸貨物運出。

巴拉多船務公司代理之「萬隆丸」，前天由此間開往新加坡及日厘，運往新加坡有鷄蛋、蔬菜及雜貨共七十噸，運往日厘的貨物共十噸。

四川運來茶葉

【本報訊】太古公司屬下之「四川」客貨輪，已於十八日由基隆抵港，停泊於西環碼頭起落貨物。她這次載來茶葉及雜貨共八十噸，該輪於上星期六下午五時再開往基隆，聞載出貨物一百八十噸。

新嘉坡明到 後天即駛歐

【本報訊】鐵行公司代理的「新嘉坡」貨輪，原定廿一日由上海抵港，廿三日開往新加坡和歐洲。現因天氣不佳而改於廿三日抵港，廿四日開往新加坡和歐洲。據悉港商現已預訂艙位約八百噸，其中以運往倫敦的棉織品、塑膠玩具和膠鞋居多。又該公司代理的「蘇頓」貨輪，於前日由港開往日本，她這次沒有貨物運出。

飛機時刻

今日到港班機

瑞士：東京來，上午八時零五分到；泛美：倫敦、曼谷來，上午八時十五分到；由舊金山、東京來，上午七時四十五分到；快達：悉尼、馬尼拉來，下午一時到；菲航：馬尼拉來，下午四時十分到；英國海外：新加坡來，上午十時二十分到；日航：東京來，上午七時五十九分到；國泰：馬尼拉來，中午十二時五十分到；新加坡、曼谷來，下午六時五十五分到；安來，下午五時三十分到。

今日離港班機

瑞士：往曼谷，開上午八時五十分；泛美：往曼谷、倫敦，開上午十二時二十五分；菲航：往馬尼拉，開下午五時；快達：往悉尼、馬尼拉，開下午四時三十分；港航：往台北、東京；英國海外：往新加坡，開上午九時，開下午五時；日航：往曼谷、新加坡，開上午九時三十分；往沖繩、東京，開上午十時四十五分；國泰：往曼谷、新加坡，開下午一時三十分。

奉天由日來 今天可到港

【本報訊】太古公司之「奉天」輪，定今晚六時由日本神戶抵港，停泊於A字十五號泊起貨及清理水泥。她這次載來雜貨共三百噸。該公司之「福州」輪，已於前晚開往日本。因延期開行及市面待運的貨物不多，她這次載出貨物僅三十餘噸。

西吐士昨到港

今天赴馬尼拉轉澳洲 將載出貨物一千多噸

【本報訊】天祥洋行屬下的「西吐士」輪，因避風改期於二十一日下午由日本抵港，將載來數十噸雜貨。「西吐士」輪於今日開往馬尼拉，轉航澳洲，將載出一千一百噸貨物，其中由英國轉口的貨品佔數百噸，其餘是港貨，內有棉織品一百噸，玩具四十噸，木材三十噸，搪器三十噸，還有數百噸雜貨。

協榮丸

上週去溫哥華 載去恤衫瓷器

【本報訊】東來公司代理之「協榮丸」，於上星期六開往馬尼拉，赴日本及美洲。該輪運往馬尼拉有帆布、紗及染料等共一百零一九噸，運往日本有黏土一百一十噸，運往溫哥華有棉袖衫、瓷器及草蓆等共五十二噸，運往舊金山有傢私兩噸，運往洛杉磯有棉織品二噸。

瑞川九利華達丸 昨今兩日分開美

【本報訊】太平洋行代理的日輪「瑞川丸」和「利華達丸」，於昨今兩日分別開往紐約和中南美港口。「瑞川丸」接得貨物約九百噸，開往舊金山、羅省和紐約各埠，接得雜貨約三百噸，其中包括石墨一百噸，搪瓷器、波士皿、茶。「利華達丸」接得貨物約三百餘噸，開往費城、巴爾的摩和羅福等埠，內包括棉織品二百五十噸，膠鞋九十噸和籐傢私百餘噸。

日新海運會社 加入港星聯會

【本報訊】捷航商日本「日新海運株式會社」已於本月初被接納為香港—星洲貨運聯會會員。「日新海運株式會社」在此間的代理機構為東來有限公司。

入口船期預告

船名		開來港口	月日	公司
捷利碧琪	GJERTRUD BAKKE	加拿大美國	7月24	鐵行
芝錦碧	TJIKAMPEK	中國	7月24	渣華
鹿島丸	KASHIMA MARU	日本	7月24	天祥
東方太子	EASTERN PRINCE	日本	7月24	渣甸
夏利臣	HERMOD	曼谷	7月24	多利順
海順	HELIOS	曼谷	7月24	多利順
辰王丸	TATSUOH MARU	金邊	7月24	福來
四川	SZECHUEN	基隆	7月24	太古
興名丸	KOMEI MARU	日本	7月24	太平
寶根華利	BOUGAINVILLE	美國馬尼拉	7月25	銀行
金保地	KAMBODIA	中國	7月25	寶隆
頭夫	HERVAR	山打根	7月25	多利順
越南	VIETNAM	神戶橫濱	7月25	法郵
泰星	THAI	波斯灣新加坡	7月25	福來
同家士	TUNGUS	美國馬尼拉	7月25	天祥
亞美蘭	AMIRA	婆羅乃	7月25	德和
協立丸	KYORITSU MARU	日本	7月25	東來
飛鷹	FLYING EAGLE	美國歐洲新加坡	7月25	和捷
維多利亞	VICTORIA	意大利新加坡	7月25	天祥
勝高剌	SANGOLA	日本	7月25	鐵行
堅拿	KINA	歐洲新加坡	7月25	寶隆
奧白蘭	S. O. BLAND	菲律賓	7月26	福來
亞具士	AJAX	馬尼拉	7月26	太古
泗水丸	SURABAYA MARU	日本	7月26	巴拉多
東寶	TONG POH	華北	7月26	大豐行
海后	HOI HOUW	新加坡曉嗹	7月26	捷順
雲南	YUNNAN	天津上海	7月26	太古
天城山丸	AMAGISAN MARU	印度	7月26	東來
萬隆	VAN CLOON	上海	7月26	渣華
利華古臣	LEVERKUSEN	日本	7月26	捷成
寶利華利	BONNEVILLE	馬尼拉	7月27	銀行
顯生	HIN SANG	山打根	7月27	渣甸
愛華倫	IVARAN	馬尼拉	7月27	美邦
成光丸	SEIKOU MARU	日本	7月27	東方
日本	JAPAN	日本	7月27	太平
	TOROA	美國馬尼拉	7月28	順昌
麗家	LIKA	上海馬尼拉	7月28	東興行
廣州	CANTON	倫敦新加坡	7月28	鐵行
明啓丸	MEIKEI MARU	日本	7月28	東來
芬山	FERNHILL	美國馬尼拉	7月28	多利順
東英	EASTERN SAGA	日本基隆	7月28	渣甸
月光丸	GEKKO MARU	新加坡	7月28	東方
明鋒	PIONEER MING	紐約	7月29	美輪
浩生	HO SANG	日本	7月29	渣甸
利加安	LYCAON	英國新加坡	7月29	太古
忌連芬士	GLENFINLAS	釜山	7月29	渣甸
太平洋運輸	PACIFIC TRANSPORT	美國馬尼拉	7月29	渣甸
多麗	TOURNAI	日本	7月29	多利順
新疆	SINKIANG	拉布爾	7月29	太古
聖愛門	SAINT EDMOND	東非	7月30	渣華
東韻	EASTERN MUSE	加爾各答星洲曼谷西貢	7月30	渣甸
威爾遜總統	PRES. WILSON	美國馬尼拉	7月30	總統
	KASASHIMA MARU	日本	7月30	巴拉多
邊威爾士	BENWYVIS	內地	7月30	邊船
沙班	SABANG	金邊	7月31	渣華
備後丸	BINGO MARU	日本	7月31	天祥
聖山丸	SEIZAN MARU	日本	7月31	太平
	NORDHOLM	美國馬尼拉	7月31	順昌
士打順達	STRAAT SEONDA	南美南非新加坡	7月31	渣華
嘉士達吉	GAASTERKERK	日本	7月31	渣華
約翰馬士基	JOHANNES MAERSK	美國基隆	7月31	捷成
飛剪	FLYING CLIPPER	美國歐洲新加坡	8月1	和捷
東榮	EASTERN GLORY	澳洲日本	8月1	渣甸
路丹士泰	ROTHENSTEIN	歐洲新加坡	8月1	捷成
烈娜些亞	RADNORSHIRE	英國新加坡	8月1	渣甸
奧地亞	ORDIA	日本	8月2	鐵行
蘇彝士丸	SUEZ MARU	新加坡	8月2	東方
查萬高	TRAVANCORE	菲律賓	8月2	太古
芬田	FERNFIELD	美國宿務	8月2	多利順
太平	TAI PING	神戶	8月3	太古
兆星	LAO	日本	8月3	福來
渣士甸馬士基	CHASTINE MAERSK	馬尼拉	8月3	捷成
門羅總統	PRES. MONROE	美國日本	8月3	總統
重慶	CHUNGKING	門司上海	8月4	太古
力荷馬士基	LEDA MAERSK	美國馬尼拉	8月4	捷成
旭丸	ASAHI MARU	日本	8月4	太平
海興	HAI HING	日本	8月4	多利順
新吉	ZAANKERK	歐洲新加坡	8月4	渣華
芬寶	FERNBANK	馬尼拉	8月4	天祥
寶利菲馬士	POLYPHEMUS	美國馬尼拉	8月4	太古
忌連佳	GLENFYIE	英國新加坡	8月4	渣甸
日本運輸	JAPAN TRANSPORT	美國馬尼拉	8月5	渣甸
海華	HALLVARD	新加坡	8月5	多利順
美福	MUI HOOK	曼谷	8月5	振盛行
熱海丸	ATAMI MARU	日本	8月5	天祥

出口船期預告

歐洲線

船名		開往港口	月日	公司
奧圖里加士	AUTOLYCUS	馬賽利物浦都柏林	7月24	太古
新嘉坡	SINGAPORE	倫敦漢堡鹿特丹安特衛普	7月24	鐵行
金保地	KAMBODIA	安特衛普鹿特丹漢堡奧斯陸	7月26	寶隆
越南	VIETNAM	馬賽	7月26	法郵
亞具士	AJAX	倫敦漢堡荷蘭格拉斯哥	7月27	太古
利華古臣	LEVERKUSEN	漢堡鹿特丹	7月27	捷成
維多利亞	VICTORIA	歐洲	7月28	天祥
麗家	LIKA	萊茲加	7月29	東興行
日本	JAPAN	安特衛普鹿特丹漢堡奧斯陸	7月29	太平
多麗	TOURNAI	鹿特丹漢堡哥本哈根奧斯陸	7月30	多利順
忌連芬士	GLENFINLAS	倫敦鹿特丹阿姆斯特丹漢堡	7月30	渣甸
邊威爾士	BENWYVIS	利物浦鹿特丹漢堡	7月31	邊船
廣州	CANTON	倫敦漢堡鹿特丹	7月31	鐵行
嘉士達吉	GAASTERKERK	安特衛普鹿特丹漢堡	8月1	渣華
門羅總統	PRES. MONROE	馬賽熱那亞	8月4	總統
美南	MEINAM	倫敦漢堡	8月6	法郵
北佐諾士	PATROCLUS	利物浦格拉斯哥	8月6	太古
攝津丸	SETTSU MARU	利物浦安特衛普漢堡鹿特丹	8月6	天祥
喇不喇打丸	LA PLATA MARU	安特衛普倫敦漢堡鹿特丹	8月8	東方
奧文吉	OMMENKERK	安特衛普鹿特丹阿姆斯特丹漢堡	8月8	渣華
加提根些亞	CARDIGANSHIRE	倫敦鹿特丹阿姆斯特丹漢堡	8月9	渣甸
漢羅華	HANNOVER	安特衛普鹿特丹漢堡	8月9	捷成
邊麥都	BENMACDHUI	漢堡倫敦鹿特丹	8月9	邊船
布祿連城	CITY OF BROOKLYN	倫敦鹿特丹漢堡	8月13	銀行
狄摩派拉	THERMOPYLA	馬賽安特衛普鹿特丹漢堡	8月15	多利順
利加安	LYCAON	利物浦格拉斯哥	8月15	太古
蘇頓	SOUDAN	倫敦漢堡鹿特丹	8月18	鐵行

印・巴・中東線

船名		開往港口	月日	公司
金多那	ITAURA	孟買喀剌蚩	7月24	鐵行
英山丸	EIZAN MARU	科倫坡	7月24	太平
新嘉坡	SINGAPORE	亞丁塞得港	7月24	鐵行
奧圖里加士	AUTOLYCUS	亞丁	7月24	太古
羅拉馬士基	LUNA MAERSK	蘇彝士	7月24	捷成
金保地	KAMBODIA	亞丁塞港	7月26	寶隆
協立丸	KYORITSU MARU	科倫坡	7月26	東來
勝高剌	SANGOLA	加爾各答	7月26	鐵行
越南	VIETNAM	科倫坡孟買	7月26	法郵
亞具士	AJAX	亞丁	7月27	太古
利華古臣	LEVERKUSEN	科倫坡	7月27	捷成
維多利亞	VICTORIA	科倫坡孟買喀剌蚩	7月28	天祥
麗家	LIKA	亞丁蘇丹	7月29	東興行
日本	JAPAN	亞丁塞得港	7月29	太平
忌連芬士	GLENFINLAS	亞丁	7月30	渣甸
東英	EASTERN SAGA	吉大港加爾各答	7月30	渣甸
邊威爾士	BENWYVIS	亞丁塞得港	7月31	邊船
廣州	CANTON	科倫坡孟買亞丁港	7月31	鐵行
嘉士達吉	GAASTERKERK	亞丁塞得港	8月1	渣華
奧地亞	ORDIA	加爾各答吉大港	8月3	鐵行

東南亞線

船名		開往港口	月日	公司
海多	HALLDOR	新加坡巴生曉嗹	7月24	多利順
成華丸	SEIKA MARU	馬尼拉	7月24	東方
金多那	ITAURA	新加坡曉嗹	7月24	鐵行
愛蓮馬士基	ELLEN MAERSK	印尼	7月24	捷成
羅拉馬士基	LUNA MAERSK	西貢	7月24	捷成
英山丸	EIZAN MARU	新加坡曉嗹巴生港	7月24	太平
鹿島丸	KASHIMA MARU	西貢曼谷	7月24	天祥
湖南	HUNAN	新加坡印尼	7月24	太古
奧圖里加士	AUTOLYCUS	新加坡	7月24	太古
民興	ELSBETH	金邊	7月24	順昌
新嘉坡	SINGAPORE	新加坡巴生曉嗹	7月24	鐵行
寶樹雲	BOISSEVAIN	新加坡	7月24	渣華
辰久丸	TATSUHISA MARU	金邊	7月25	福來

（左接出口船期預告）

船名		開往港口	月日	公司
捷利碧琪	GJERTRUD BAKKE	新加坡巴生曉嗹	7月25	鐵行
同家士	TUNGUS	曼谷新加坡雅加達	7月25	多利順
奉天	FENGTIEN	曼谷	7月25	太古
夏利臣	HERMOD	山打根拉寶安斗湖	7月25	多利順
芝錦碧	TJIKAMPEK	印尼	7月25	渣華
寶根華利	BOUGAINVILLE	新加坡巴生曉嗹	7月26	銀行
協立丸	KYORITSU MARU	新加坡曉嗹巴生	7月26	東來
勝高剌	SANGOLA	新加坡曉嗹仰光	7月26	鐵行
辰王丸	TATSUOH MARU	金邊	7月26	福來
金保地	KAMBODIA	新加坡	7月26	寶隆
泗水丸	SURABAYA MARU	新加坡印尼	7月26	巴拉多
越南	VIETNAM	馬尼拉西貢新加坡	7月26	法郵
利華古臣	LEVERKUSEN	新加坡	7月27	捷成
亞具士	AJAX	新加坡	7月27	太古
東寶	TONG POH	新加坡印尼	7月27	大豐
亞美蘭	AMIRA	婆羅乃	7月27	德和
雲南	YUNNAN	新加坡曉嗹	7月28	太古
維多利亞	VICTORIA	新加坡	7月28	天祥
海后	HOI HOUW	新加坡曉嗹	7月28	捷順

汕頭・上海・天津線

船名		開往港口	月日	公司
好吉	HOOGKERK	上海	7月24	渣華
聖愛門	SAINT EDMUND	上海	7月30	渣華
烈娜些亞	RADNORSHIRE	華北	8月2	渣甸
士打順達	STRAAT SEONDA	上海	8月3	渣華
忌連佳	GLENGYLE	華北	8月6	渣甸
岳州	YOCHOW	天津青島	8月12	太古

基隆・釜山・日本港口線

船名		開往港口	月日	公司
墨西哥丸	MEXICO MARU	日本	7月24	東方
東方	EASTERN	日本	7月24	鐵行
剌士馬士基	LARS MAERSK	日本	7月24	捷成
泰星	THAI	日本	7月26	福來
飛鷹	FLYING EAGLE	基隆釜山日本	7月26	和捷
天城山丸	AMAGISAN MARU	日本	7月27	東來

非洲線

船名		開往港口	月日	公司
寶樹雲	BOISSEVAIN	南非	7月24	渣華
萬謙士吉	VAN HEEMSKERK	西非	7月24	渣華
明啓丸	MEIKEI MARU	西非	7月29	東來
日本	JAPAN	卡薩布蘭卡	7月29	太平
聖山丸	SEIZAN MARU	西非	8月2	太平
美南	MEINAM	卡薩布蘭卡	8月6	法郵
喜久玉丸	KIKUTAMA MARU	南非	8月8	東方
士打茂三碧	STRAAT MOZAMBIQUE	南非	8月9	渣華
銀光丸	GINKO MARU	東非	8月10	東方
倫敦丸	LONDON MARU	西南非	8月11	東方
芝班那士	TJIPANAS	東非	8月11	渣華

美洲線

船名		開往港口	月日	公司
墨西哥丸	MEXICO MARU	中南美	7月24	東方
安士山丸	AZUCHISAN MARU	加拿大美國	7月24	東來
羅拉馬士基	LUNA MAERSK	美國加拿大	7月24	捷成
寶樹雲	BOISSEVAIN	南美	7月24	渣華
興名丸	KOMEI MARU	美國	7月25	太平
飛鷹	FLYING EAGLE	美國	7月26	和捷
奧白蘭	S. O. BLAND	加拿大	7月27	福來
愛華倫	IVARAN	美國	7月28	美邦
寶利華利	BONNEVILLE	洛杉磯舊金山	7月28	銀行
太平洋運輸	PACIFIC TRANSPORT	美國	7月29	渣甸
明鋒	PIONEER MING	美國	7月30	美輪
東方太子	EASTERN PRINCE	美國	7月30	渣甸
威爾遜總統	PRES. WILSON	舊金山	7月31	總統
飛剪	FLYING CLIPPER	舊金山紐約	8月2	和捷
渣士甸馬士基	CHASTINE MAERSK	紐約波士頓	8月4	捷成
芬寶	FERNBANK	美國	8月4	天祥

澳洲線

船名		開往港口	月日	公司
捷利碧琪	GJERTRUD BAKKE	西澳洲	7月25	鐵行
萬隆	VAN CLOON	新西蘭	7月28	渣華
太平	TAI PING	悉尼墨爾本	8月5	太古
富寧	FUNING	澳洲	8月12	太古
愛蓮碧琪	ELLEN BAKKE	西澳洲	8月14	鐵行

今日明日出入口船隻

今日入口船隻

船名		開來港口	停泊地點	公司
海多	HALLDOR	上海	B	多利順
奉天	FENGTIEN（下午六時）	神戶	A15	太古
愛邊娜	ELPENOR（上午七時）	歐洲新加坡	太古倉	太古
芝萬宜	TJIWANGI（中午）	印尼新加坡	A	渣華
東星	EASTERN STAR（上午十時）	澳洲馬尼拉	A7	渣甸

今日出口船隻

船名		開往港口	停泊地點	公司
順發	SHUN FAT（下午）	新加坡巴生曉嗹	B24	捷順
利華達丸	NEVADA MARU（上午）	美國	A1	太平
千祥丸	SENSHO MARU（下午）	新加坡	B14	東方
光和	KWANG HO（上午五時）	高雄	油蔴地	大信
阿蒙尼亞	AMONEA（中午）	婆羅乃	油蔴地	德安
金碧泰	GOLDEN BETA（下午）	新加坡庇能	B12	東來
西吐士	CITOS（下午）	山打根澳洲	A7	天祥
御影山丸	MIKAGESAN MARU（下午）	新加坡曼谷	A8	東來
海福	HAI FOO（下午）	高雄	油蔴地	集豐
太原	TAI YUAN（下午五時）	悉尼墨爾本	九龍倉橋	太古
順利	SHUN LEE（晚上）	斗湖山打根	油蔴地	捷順

明日入口船隻

船名		開來港口	停泊地點	公司
粟田丸	AWATA MARU	日本	A6	天祥
杜連	TULANE	歐洲新加坡	九龍倉橋	多利順
新嘉坡	SINGAPORE	上海	A	鐵行
剌士馬士基	LARS MAERSK	波斯灣印尼	B	捷成
英山丸	EIZAN MARU	日本	B	太平
日本熊	JAPAN BEAR	舊金山馬尼拉	A5	美輪
奧圖里加士	AUTOLYCUS	日本	A4	太古
好吉	HOOGKERK	歐洲新加坡	九龍倉橋	渣華
安士山丸	AZUCHISAN MARU	日本	A	東來
愛蓮馬士基	ELLEN MAERSK	日本	B	捷成
金多那	ITAURA	日本	九龍倉橋	鐵行
亞普士	AROS	澳洲	A	天祥
辰久丸	TATSUHISA MARU	金邊	B	福來
東方	EASTERN	澳洲	九龍倉橋	鐵行
墨西哥丸	MEXICO MARU	日本	A	東方
占士麥基	JAMES MCKAY	美國基隆	九龍倉橋	總統
成華丸	SEIKA MARU	日本	B	東方

明日出口船隻

船名		開往港口	停泊地點	公司
德和	TEH HU	基隆釜山	油蔴地	德安
海捷	HAI JYE	婆羅乃	油蔴地	宇宙
亞普士	AROS	上海日本	A	天祥
東星	EASTERN STAR	日本	A7	渣甸
漢陽	HAN YANG	基隆	西環碼頭	太古
日本熊	JAPAN BEAR	沖繩日本美國	A5	美輪
大寶來	TAI POO LOY	西貢金邊	油蔴地	順昌
粟田丸	AWATA MARU	新加坡歐洲	A6	天祥

火車時刻表

九龍開	到羅湖	羅湖開	到九龍
上午6時37分	7時39分	上午6時32分	7時43分
7時44分	8時49分	7時18分	8時28分
9時09分	10時14分	7時57分	8時58分
10時20分	11時22分	9時05分	10時04分
11時39分	下午12時48分	10時32分	11時29分
下午12時42分	1時45分	11時35分	下午12時31分
2時15分	3時16分	下午1時03分	2時02分
4時13分	5時14分	2時28分	3時29分
5時30分	6時31分	4時21分	5時20分
6時48分	7時40分	5時38分	6時38分
8時15分	9時16分	6時58分	7時56分
10時	10時59分	8時28分	9時23分

（假期改開10時45分到11時44分）

深圳開（北京時間）	到廣州	廣州開	到深圳
下午1時20分	下午4時	上午8時30分	上午11時15分
4時30分	8時30分	10時20分	下午2時35分

截郵時間

今日空郵（星期二）

老撾、中華人民共和國 上午八時、上午八時三十分
泰國、柬埔寨、馬來亞、印尼 上午十時
澳洲、新西蘭、菲律賓 下午一時
錫蘭、印度、中東、英國、夏威夷、美國、關島 下午二時
緬甸、泰國、印度、巴基斯坦、中東、非洲、英國、歐洲、加拿大、夏威夷、美國 下午六時

平郵

中華人民共和國 上午九時
南越 下午一時
澳門 下午一時、六時

明日空郵（星期三）

南朝鮮 上午八時
台灣、沖繩、日本、泰國、馬來亞、印尼、北婆羅洲 上午十時
菲律賓 下午一時
南朝鮮、夏威夷、美國、加拿大、台灣、泰國、緬甸、印度、南越、老撾、馬來亞、印尼、澳洲、新西蘭 下午六時

平郵

中華人民共和國、台灣 上午九時
日本、美國、中南美 下午一時
菲律賓 下午二時
澳門 下午一時、六時

新型客郵「越南」S/S "VIETNAM"（時速廿一海哩）
直往小呂宋，西貢，馬賽
七月廿五日落貨 廿六日下午開行
〔兼收轉駁往「西非」各埠貨物〕
貴客搭船附貨請移玉至敝公司辦房接洽是荷
干諾道中五號皇后行樓下 電話二六六五一
法國郵船公司啓

東京船舶
巴拉多船務（香港）有限公司總代理
泗水丸 M.S. "SURABAYA MARU" 七月廿六日落貨
椰加達丸 S.S. "JAKARUTA MARU" 八月十日落貨
放星加坡 椰加達 三寶壟 泗水 孟加錫
貴客付貨請到本公司貨艙部接洽 干諾道中一三五號三樓 電話 42880 48179
華人貨艙代理處 永達公司啓

N.Y.K. LINE 日本郵船株式會社
天祥洋行總代理
粟田丸 "AWATA MARU" 準於七月廿三日抵港 即日開往 星加坡 亞丁 蘇彝士 塞港 熱那亞 馬賽 巴斯隆納 丹吉爾 卡薩布蘭卡 倫敦 安特衛普 鹿特丹 漢堡 不來梅
鹿島丸 "KASHIMA MARU" 準於七月廿四日抵港 即日開往 西貢 曼谷
彥根丸 "HIKONE MARU" 準於八月九日抵港 十日開往 星加坡 巴士剌 哥林沙（堅得勒） 喀拉蚩 古畏達
天祥洋行華人船務部啓 電話：三八〇九六
南洋貨艙代理處 合記公司 德輔道中二九二號二樓 電話：四四一五五一

星加坡祺福船務公司 KIE HOCK SHIPPING CO., LTD. SINGAPORE
英旗快船 M.V. "TONG POH" 東寶 四千噸
訂七月廿六日落貨 廿七日直透開往 星加坡、耶加達、三寶壟、泗水。
香港總代理 大豐行有限公司啓 永樂西街二〇二號 電話：四四一〇四六、四三五九八、四三六〇五

輪船停泊處

船名		停泊地點	公司
宗像丸	MUNAKATA MARU	吐露港	振鴻
民興	ELSBETH	油蔴地	順昌
大寶康	TAI POO HONG	油蔴地	順昌
羅拉馬士基	LUNA MAERSK	A9	捷成
萬謙士吉	VAN HEEMSKERK	B11	渣華
寶樹雲	BOISSEVAIN	A10	渣華
湖南	HUNAN	A14	太古
海多	HALLDOR	B13	多利順

順發 S.S. "SHUN FAT" 七月廿二日落貨 即日下午開行 直航石叻，巴生，庇能 泊B24泊
順利 S.S. "SHUN LEE" 七月廿二日落貨 即晚開行 直航斗湖，山打根
貴客付貨請移臨敝公司接洽 （斗湖山打根貨艙請向南美莊接洽文咸西街六十八號 電話：45978 43694）
捷順船務有限公司啓 文咸西街83號電話四五八八四

港澳 金城輪
由星期四（廿四號）起 每日
港開下午一點半 澳開半夜一點半
港開下午五點半 澳開半夜四點正
港泊永樂碼頭 澳泊18號碼頭 付貨購票請到永樂碼頭 德輔道西65號二樓 電話45770 電話四三四〇八
大成輪船有限公司謹啓

大寶來 S.S. TAIPOOLOY 七月廿二、廿三日落貨 廿三日下午開行 往西貢，金邊 有客房兼收雪房貨
民興 M.V. ELSBETH 七月廿三、廿四日落貨 廿四日下午開行 直往金邊
貴客惠顧請到本公司接洽 干諾道西廿四號二樓 電話：四四二一五九 四九六一九
順昌航業有限公司啓

MITSUI LINE 三井船舶 Tokyo
明啟丸 "MEIKEI MARU" 直航石叻西非洲各埠如下：DAKAR, FREETOWN, ABIDJAN, ACCRA, TAKORADI, PORT HARCOURT, LAGOS & APAPA 七月廿八日抵港 廿九日啓行
協立丸 "KYORITSU MARU" 直航 新加坡 巴生 曉嗹 哥倫堡 七月廿六日收貨 廿六日啓行
安土山丸 "AZUCHISAN MARU" 直航 溫哥華 舍路 朗非路 砵崙 三藩市 羅省 基里士多堡 夏灣拿 京士頓 特魯希羅 紐約 七月廿三日抵港 廿四日啓行
☆兼收轉駁美國內陸、中南美洲、西印度羣島等埠貨物
御影山丸 MIKAGESAN MARU 直航 石叻 暹羅 即晚抵港 收貨啓行 船泊A5號泡
天城山丸 "AMAGISAN MARU" 直航 橫濱 神戶 門司 七月二十六日抵港 二十七日啓行
貴客付貨請移玉華人貨倉經理處中建大廈三樓21室 權記公司接洽 電話三二一六九
東來有限公司啓 都爹利街一號二樓 電話：三二一六一

英旗快輪 金碧泰 S.S. "GOLDEN BETA"
即日落貨 即日開往 星加坡，庇能
貴客付貨請移玉 都爹利街一號 東來有限公司接洽 電話三二一六一三

鐵行輪船公司
落貨日期

船名	上海	香港	開往港口
新嘉坡 SINGAPORE	—	7月23-24日	倫敦，漢堡，鹿特丹，安德惠普
金多那 ITAURA	—	7月23-24日	石叻，庇嚨，孟買，喀剌蚩，波斯灣
勝高剌 SANGOLA	—	7月25-26日	石叻，庇嚨，仰光，加爾各答
廣州 CANTON	—	7月30-31日	倫敦
奧地亞 ORDIA	—	8月2-3日	石叻，庇嚨，仰光，加爾各答

五羊牌
夏天穿衣，
涼爽第一；
棉蔴交織，
保證滿意。
……備有各式新品種，歡迎選購……
中國廣州廣東苧蔴紡織廠出品
中國雜品出口公司廣州分公司經營出口
地址：廣州市僑光路二號華僑大廈　電報掛號：6464
香港代理處：華潤公司　澳門代理處：南光公司

請用
光明牌汽燈
用油省
光度强
安全耐用
中國 廣州
光明汽燈製造廠出品
中國雜品出口公司廣州分公司經營出口
香港代理處：華潤公司　中國銀行大厦 電話27741

ZUNG-TAN
"DRAGON & TIGER" BRAND
中國出品
龍虎人丹
祛風·舒氣
健胃·生津
中國進出口公司上海分公司經銷
香港代理處：華潤公司　地址：中國銀行大厦　電話：二七七四一

人参精
Rhenshen Cing
應用範圍
強壯藥，用於神經衰弱，貧血等。
ACTIONS AND USES TONIC FOR NEURASTHENIA, ANEMIA
DIRECTIONS
INFUSUM PANACIS GINSENG IS PREPARED BY SCIENTIFIC METHOD THROUGH EXTRACTING NATIVE KIRIN GINSENG. ALL THE ACTIVE PRINCIPLE BEING WELL RETAINED, FRAGRANT IN SMELL AND MILD IN ACTION. IT IS A GOOD TONIC FOR MEN AND WOMEN, OLD AND YOUNG, ALL THE YEAR ROUND.
廣州星羣藥廠出品
MANUFACTURED BY SING-KYN. DRUG HOUSE

香港大公報編印
回鄉指南
各大書局、報攤及中國旅行社均有代售
經已出版
回鄉必讀
每冊定價三角　歡迎訂購批銷
訂購處：大公報發行課　干諾道中123號　電話46108

發揚先賢遺產　用科學提煉
含量準確　療效顯著
星羣
提煉中藥
諸君使用能大量節省
金錢！時間！！精神！！！
單味提煉中藥400餘種
足供中醫師處方配藥之用
香港代理：益新行　地址：九龍柯士甸道112號　電話：六三六四六

清涼油
主治
傷風感冒·頭暈頭痛
蚊叮蟲咬·舟車暈浪
ESSENTIAL BALM
中國出品
TSIN ZEN TAN
清神丹
主治：胃呆胸悶·提神醒腦
暈車暈船·噁心嘔吐
中國進出口公司上海分公司經銷
代理處：華潤公司　香港中國銀行大廈　電話：27741
代理：南宗有限公司　地址：中總大廈　電話：22602

請用
中國出品 如意牌
搪瓷器皿
YU-I BRAND
貨靚价平
代理處　香港華潤公司　中國銀行大廈

既是補藥又是酒
餽贈自飲都相宜
十二味名貴藥材用
葡萄原汁配製而成
日常服用：
十全大補酒
提神醒腦　健脾和胃
舒筋活血　夜眠酣暢
每盒附贈
玻璃酒杯
中國土產出口公司上海分公司
CHINA NATIONAL NATIVE PRODUCE EXPORT CORPORATION
SHANGHAI BRANCH
香港代理處：德信行有限公司
地址：香港文咸西街38號　電報掛號："STILLON."